

The 38th **BUSINESS REPORT**

2022. 01. 01 - 2022. 12. 31



SAMSUNG SDS

Contents

04	CEO 인사말
06	이사회
08	연혁
10	핵심 기술 및 서비스
14	주요 수상 및 행사
15	영업보고서
31	재무제표
39	이사회결의서
40	감사위원회의 감사보고서
41	내부회계관리제도 운영실태 보고
42	독립된 감사인의 감사보고서



삼성SDS는 기업 환경에 최적화된 클라우드 서비스와 디지털 물류 플랫폼 기반 물류 서비스를 제공하고 있습니다. 자체 클라우드 플랫폼(SCP)의 차별화된 기술력과 다양한 업종 및 프로세스에 대한 노하우를 바탕으로 Hybrid/Multi 클라우드 서비스, 업무 프로세스별 SaaS 도입과 운영, 디지털 기술을 활용하는 부분까지 클라우드 기반의 디지털 전환 서비스를 제공합니다. 또한, 혁신적인 IT 기술을 결합한 디지털 물류 플랫폼(Cello Square)을 통해 수출입 물류 서비스를 중심으로 고객의 공급망 계획 수립부터 물류 실행까지의 글로벌 통합 물류 서비스를 제공합니다.

CEO Message

CEO 인사말

2023년에는 클라우드, 첼로스퀘어의 성장과 함께 기술 중심의 글로벌 IT 서비스 기업으로 변화하겠습니다.



존경하는 삼성SDS 주주 여러분,

삼성SDS에 보내주시는 아낌없는 성원과 지지에 깊이 감사드립니다.

2022년 당사는 매출 17조 2,347억원, 영업이익 9,161억원으로 매출, 이익 등 재무 측면에서 좋은 성과를 보였습니다.

2021년 대비 매출은 26%, 영업이익은 13%, 순이익은 78% 성장하였고, 집중 사업인 클라우드, 첼로스퀘어에서 의미있는 성과를 이루었습니다.

IT서비스 부문에서는 클라우드 사업이 2022년 매출 1조 1,627억원을 달성하여 전년대비 33% 성장하였습니다.

작년 한해 동안 고성능 컴퓨팅 서비스를 위한 동탄 데이터센터를 구축하고 기업형 클라우드 서비스를 본격적으로 추진하였습니다.

당사의 표준 클라우드인 삼성클라우드플랫폼을 중심으로 제조부터 서비스 업종까지 클라우드 전환을 확대하고,

공공, 금융 부문 클라우드 사업에도 진출하였습니다. 또한 미래 클라우드 사업을 위한 R&D 투자와 함께 클라우드 전문인력 양성,

글로벌 기업과 신규 사업 모델 등을 준비했습니다.

물류 부문은 변동성이 큰 글로벌 물류 시황에도 불구하고, 11조 2,665억원의 매출을 달성하여 전년대비 41% 성장하였습니다.

특히, 서비스 국가를 확대한 첼로스퀘어 기반의 디지털 포워딩 사업은 전년대비 3배 이상 증가하였습니다.

주주 여러분,

삼성SDS는 우리의 IT기술과 서비스가 이해관계자의 지속 가능한 성장에 기여한다는 신념 하에 ESG 경영을 본격 추진하고 있습니다.

이러한 노력으로 2022년에는 다우존스 DSI의 최고등급인 월드 인덱스에 편입되는 등 글로벌 ESG 평가기관으로부터 좋은 평가를 받았습니다.

앞으로도 ESG 성과에 대해 적극 소통하며 지속 가능한 성장을 달성하겠습니다.

존경하는 주주 여러분,

2023년은 경기침체 우려에 따라 기업이 투자와 비용을 축소하면서 위기와 도전의 한 해가 될 것으로 예상됩니다.

하지만, 당사는 중장기 계획에 따른 미래 투자는 계획대로 유지, 실행하여 삼성SDS가 지향하는 클라우드, 첼로스퀘어의 성장과

기술 중심의 글로벌 IT서비스 기업으로 변화에 많은 응원과 조언 부탁드립니다.

2023년 한해도 주주 여러분의 가정에 건강과 행복이 늘 함께하기를 기원합니다.

감사합니다.

삼성에스디에스주식회사 대표이사 사장 **황성우**



About The Board

이사회

사내이사



황성우
대표이사

1993 - 1995 일본 NEC Research Fellow
1995 - 2012 고려대 전기전자전파공학부 교수
2012 - 2013 삼성전자 종합기술원 Frontier Research Lab장(전무)
2013 - 2014 삼성전자 종합기술원 Nano Electronics Lab장(전무)
2014 - 2015 삼성전자 종합기술원 Device Lab장(전무)
2016 - 2017 삼성전자 종합기술원 Device&System 연구센터장(전무)
2017 - 2019 삼성전자 종합기술원 부원장(부사장)
2019 - 2020 삼성전자 종합기술원 원장(사장)
2020 - 현재 삼성SDS 대표이사



안정태
이사

2009 - 2012 삼성전자 반도체(미주총괄) 지원팀장(상무)
2012 - 2014 삼성전자 북미총괄 지원팀장(상무)
2014 - 2017 삼성전자 VD 지원팀장(전무)
2017 - 2020 삼성전자 감사팀장(전무)
2020 - 현재 삼성SDS 경영지원실장(부사장)



구형준
이사

1995 - 2006 마이크로소프트 Principal SW Engineering Manager
2007 - 2011 삼성SDS EO혁신총괄, ESDM서비스총괄(상무)
2011 - 2012 삼성SDS 플랫폼개발센터장(상무)
2012 - 2014 삼성SDS 클라우드서비스기획팀장(상무)
2014 - 2016 삼성SDS SE사업팀장, 스마트리테일사업팀장(상무)
2016 - 2020 삼성SDS 북미 법인장(전무)
2020 - 현재 삼성SDS 클라우드서비스사업부장(부사장)

사외이사



유재만
이사

2005 - 2006 서울중앙지방검찰청 특수1부 부장검사
 2006 - 2007 유재만법률사무소 변호사
 2007 - 2009 법무법인조은 대표변호사
 2010 - 2013 법무법인(유한)원 변호사
 2014 - 현재 법무법인광장 변호사
 2021 - 현재 (주)팬엔터테인먼트 사외이사



유현
이사

1990 - 1995 미국 쉐나이크로시스템즈 연구원
 2006 - 2011 미국조지아공대 블루오션 사업단장
 2008 - 2014 SK브로드밴드 사외이사
 2013 - 2018 고려대 정보대학 학장
 2017 옥조근정훈장
 2021 국가연구개발 정보전자분야 최우수 선정
 1995 - 현재 고려대 정보대학 교수



신현한
이사

1998 - 2002 뉴욕주립대 조교수
 2018 - 2020 아주IB투자 사외이사
 2019 - 현재 한국자산관리공사 리스크관리위원
 2019 - 현재 예금보험기금 성과평가위원
 2020 - 현재 호텔롯데 사외이사
 2020 - 현재 기간산업안정기금 운용심의회위원
 2002 - 현재 연세대 경영대학 교수



조승아
이사

1997 - 2007 미국 럿거스대학 조교수 및 부교수
 2012 - 2017 국방부 자문위원
 2017 - 2018 한국전략경영학회 부회장
 2018 - 2021 하버드대학 총동문회 아시아담당 이사
 2020 - 2021 서울대 경영대학 학생부학장
 2008 - 현재 서울대 경영대학 교수
 2022 - 현재 서울대 국제협력본부 본부장

History

연혁

- 1985**
 - 05 전상호 사장 취임
 - 05 삼성데이타시스템주식회사 설립(자본금 2억원)
 - 08 기술연구소 설립
 - 10 체신부 정보통신업무제공업체 승인
- 1986**
 - 04 자본금 3억 증자(자본금 5억원)
- 1987**
 - 03 자본금 15억 증자(자본금 20억원)
 - 06 한국 IBM(주) 자본금 10억원 납입(자본금 30억원)
 - 08 체신부 특정통신회선 공동사용(VAN) 1호
- 1988**
 - 12 자본금 18억 증자(자본금 48억원)
- 1989**
 - 01 임경춘 사장 취임
 - 08 삼성정보기술교육센터(SITEC) 설립
 - 09 삼성네트워크서비스(SNS)사업 개시
- 1990**
 - 05 자본금 30억 증자(자본금 78억원)
 - 11 대구사무소 창원사무소 설립
 - 12 SITEC 제2교육관(강남소재) 설립
- 1991**
 - 01 정보통신업무제공업 등록
 - 08 자본금 60억 증자(자본금 138억원)
 - 09 그룹관계사 전산실 종합관리(SM사업) 개시
 - 12 이명환 사장 취임 / 연간 매출 1천억 돌파
- 1992**
 - 05 과천 정보네트워크센터 개관
 - 07 자본금 30억 증자(자본금 168억원)
 - 11 삼성생명 종합관리(SM사업) 개시
- 1993**
 - 01 삼성신용카드 종합관리(SM사업) 개시
 - 03 서울통신기술주식회사 설립
 - 09 남궁석 사장 취임 / 삼성화재 종합관리(SM사업) 개시
- 1994**
 - 04 자본금 82억 증자(자본금 250억원)
 - 05 업계최초 SI부문 ISO-9001 인증 획득
 - 11 정보기술 아카데미 개원
 - 11 제2네트워크 센터(구미) 기공
- 1995**
 - 09 자본금 100억 증자(자본금 350억원)
 - 10 자본금 50억 증자(자본금 400억원)
 - 11 SM부문 ISO-9001 인증 획득
- 1996**
 - 04 컴퓨터통신 「UNITEL」 사업개시
 - 06 제2네트워크(구미) 준공
 - 11 미국산호세 사무소 개소
 - 12 자본금 200억 증자(자본금 600억원)
- 1997**
 - 03 통신시스템 연구소 설립, ISO 9001 인증 획득
 - 04 「삼성SDS(주)」로 사명 변경
 - 05 미국법인 「SDSA」 및 합작법인 「CSP」 설립
 - 06 중국 사무소 개소
 - 10 삼성멀티캠퍼스 개관
- 1998**
 - 05 MS와 BSC(Backoffice solution center) 설립
 - 05 유니텔 「유니원98」 서비스 개시
 - 12 김흥기 사장 취임
- 1999**
 - 10 비즈니스 전략 e-Partner 선포
 - 11 국내 SI업계 최초 매출 1조 원 달성
 - 12 중국법인 설립
- 2000**
 - 03 유니텔 사업분할(분할비율 - SDS 1 : 유니텔 2)
 - 05 21C 경영비전선포
 - 07 자본금 28억 증자(자본금 228억원)
 - 07 액면분할(1주당 5,000원 → 500원)
 - 09 유럽법인설립
- 2001**
 - 07 미주법인, 북경, 런던, 싱가포르 사무소 개소
 - 08 티후야나 데이터센터 오픈
- 2002**
 - 10 국제전용회선 기간면허 취득
 - 11 CMM LEVEL 5 획득 (국내최초 S/W 품질인증 최고 등급)
 - 12 세계 최초 홈네트워크 상용화 실현
 - 12 제1회 디지털 지식경영 대상 수상(정보통신부)
- 2003**
 - 01 김인 사장 취임
 - 08 IP컨택센터 사업 진출
 - 10 전국 광통신망(Optical Network) 구축 (국내 64개 도시 대상)
 - 12 '대한민국 S/W 대상' 수상 (정보통신부)
 - 12 국내최초 ITIL(IT Infrastructure Library) 최고등급 '마스타' 레벨 획득
- 2004**
 - 06 영국표준협회로부터 IT서비스 관리에 대한 국제표준인 BS 15000 인증
 - 12 2004 디지털지식경영대상 IT기업부문 우수기업상 수상(정보통신부)
- 2005**
 - 03 남부고용평등 우수기업 대통령상 수상 (노동부)
 - 05 한국에서 가장 존경받는 기업 16위 선정(한국능률협회컨설팅, IT 서비스 분야 1위)
 - 08 국내최초 인터넷전화 상용화 개시
 - 10 P-CMM(People Capability Maturity Model) Level-3 획득 (카네기 멜론대 소프트웨어 공학연구소)
- 2006**
 - 04 인터넷전화 브랜드 「삼성 Wyz070」 런칭
 - 09 중국 승차권발매 자동화 시스템 수출 계약(광저우)
 - 10 신개념 영상회의 서비스 「삼성 Wyz(와이즈)미팅」 출시
 - 10 통신업계 최초 국제보안 및 품질표준 획득 (ISO 27001, ISO 20000)
 - 10 SDS Asia Pacific (SDSAP) 법인 설립(싱가포르)
 - 11 SW연구소 기공식(수원시 매탄동)
- 2007**
 - 01 국제정보보호인증(ISO27001) 획득 : 영국표준협회(BSI)
 - 01 교육사업부 '제5회 한국HRD대상' 우수교육기관부문 대상 수상
 - 04 SDS Latin America(SDSL)법인 설립
 - 07 디지털도어록 세계일류화상품 생산기업 선정(지식경제부)
 - 08 통합 무선네트워크 서비스 「u-Ready」 출시
 - 10 SDS Asia Pacific Malaysia 설립
 - 12 e-Campus '07 대한민국 교육브랜드 대상 수상
- 2008**
 - 01 국내 최초 듀얼모드 「삼성Wyz원폰」 상용화
 - 04 인도 승차권발매 자동화 시스템 수출 계약(델리)
 - 06 오픈소스 기반의 자비SW 프레임워크 「AnyFrame」 공개
 - 09 멀티캠퍼스 노동부 주최 '우수교육훈련프로그램경진대회' 3개 부문 대상 수상
 - 12 멀티캠퍼스 '08 대한민국 교육브랜드 대상 6년 연속 수상
 - 12 방송통신위원회 선정 '제7회 정보보호대상' 인터넷부문 대상 수상

- 2009**
 - 01 SDS India(SDSI) 법인 설립(인도)
 - 02 인터넷전화 「삼성 Wyz070」 대한민국 퍼스트브랜드 대상 수상
 - 03 독일 TechniData 통합 환결제 솔루션 사업협력 MOU 체결
 - 10 국내 최초 클라우드 컴퓨팅 센터 개관
- 2010**
 - 01 상생협력 및 하도급 공정거래 표창(공정거래위원회)
 - 01 삼성SDS와 삼성네트웍스 합병
 - 04 제 55회 정보통신의 날, 대통령 표창 수상
 - 09 IT서비스 경영 시스템 (ISO/IEC 20000) 인증 획득 : 영국표준협회(BSI)
 - 10 자회사형 표준사업장 오픈오프너 설립
 - 12 글로벌 최고 지식기업賞(英Teleos) Individual Operating Unit 부문 1위
 - 12 고순동 사장 취임
- 2011**
 - 02 성균관대학교와 산학협력 MOU체결
 - 05 창의적인 근무환경 조성을 위한 '자율출근제' 전격 시행
 - 11 SW대중소기업동반성장 우수사례 대상(大賞) 수상
 - 12 스마트 홈 시스템 세계일류상품 인증 (지식경제부)
 - 12 대한민국 인터넷대상 수상 (방송통신위원회)
 - 12 러시아 지점 개소
- 2012**
 - 01 고용노동부 선정 '11년 고용창출 100대 우수기업' 수상
 - 03 삼성SNS 주식회사로 사명변경(서울통신기술)
 - 03 납세자의 날, 고액납세의 탑 수상
 - 04 파트너사 품질향상을 위한 이노베이터(INNOVATOR) 방법론 오픈 협약식
 - 11 모바일데스크(Mobile Device Management 솔루션) '글로벌SW 공모대전' 대통령상 수상
- 2013**
 - 04 서울 송파구 삼성 SDS타워(동관) 입주
 - 04 True Company(장애인고용 신뢰기업)상 금상수상
 - 05 서울 마포구 디지털미디어시티 삼성SDS 상암센터 기공식
 - 10 대한민국 디자인대상 산업통상자원부 장관상 수상 (산업통상자원부)
 - 10 대한민국 동반성장 기업 대상 수상
 - 12 삼성SDS와 삼성 SNS 합병 / 전동수 사장 취임
- 2014**
 - 02 독일 if 디자인상 수상 (신개념 도서관 인터페이스 'Knowledge Forest', IHD(In Home Display))
 - 02 ICT수원센터 그린데이터센터 최고 등급(A++)인증 획득
 - 06 2년 연속 동반성장지수평가 '최우수' 등급 획득
 - 06 '월패드', 한국정보통신기술협회(TTA)로부터 국내 첫 홈네트워크 제품 인증
 - 07 서울 송파구 삼성SDS타워(서관) 입주
 - 10 전략물자 자율준수무역거래자 AAA' 최고등급 획득(산업통상자원부)
 - 10 아시아 최고 지식경영기업賞(英 Teleos) "Asian MAKE" 13년 연속 수상(2002년~)
 - 11 한국거래소 유가증권시장 주권 상장
- 2015**
 - 03 SQL 솔루션 서비스 「Cello」 신규버전 「Cello plus」 발표
 - 04 창립 30주년 기념 vision 2020, 슬로건 선포
 - 06 상암IT센터 개관
 - 11 삼성SDS, 교육컨텐츠 사업 크레듀(現 멀티캠퍼스)로 양도
 - 12 FIDO 솔루션, 대한민국 인터넷 대상 대통령상 수상
 - 12 정유성 대표 취임
- 2016**
 - 06 SAP와 엔터프라이즈 클라우드 사업협력에 대한 MoU체결
 - 09 레드닷(Red Dot) 디자인상 3개 부문 수상 (Smart Home App, Cello Square, Samsung SDS Enterprise Conferencing)
- 2017**
 - 02 Samsung Mobile Security Management Suite, 국내 IT서비스/솔루션 업계 최초 글로벌 어워즈(Global Mobile Awards) 2017 수상
 - 03 독일 if 디자인상 수상 (Knox Meeting, Cello Square, sHome)
 - 05 미국 IDEA 디자인상 수상 (Matcher, Angel Talk, Brightics)
 - 12 홍원표 대표 취임
- 2018**
 - 01 삼성SDS 'Data-driven Digital Transformation Leader' 새 비전 선포
 - 06 삼성SDS-베트남 CMC社, 스마트팩토리 사업추진을 위한 전략적 협약 체결
 - 07 블록체인 플랫폼 Nexledger, 대한민국 디지털경영혁신대상 국무총리상 수상
 - 09 美 포브스(Forbes) '세계 100대 IT 기업'에 선정
 - 11 삼성SDS, 세계 스타크래프트(StarCraft®) AI 대회 우승
- 2019**
 - 02 삼성SDS-VMware, 디지털 업무환경 혁신 사업 공동 추진
 - 03 삼성SDS, 글로벌 Serverless 컴퓨팅 이스라엘 기업, Iguazio에 투자
 - 04 삼성SDS-테크 마힌드라社, 기업형 블록체인 플랫폼 넥스레저(Nexledger)의 확산 위한 블록체인 업무 협약 체결
 - 05 미국 솔루션 기업 Jitterbit(지터빗)에 투자
 - 05 베트남 IT서비스 기업, CMC와 전략적 파트너십 체결
 - 10 디지털차이나와 IT서비스 사업 확대 위한 MOU 체결
 - 12 베트남 소비그룹과 디지털 트랜스포메이션 지원 및 물류 혁신을 위한 MOU 체결
- 2020**
 - 02 PwC 컨설팅과 AI기반 업무혁신 사업 확대 위한 MOU 체결
 - 09 2020 3년 연속 대한민국 동반성장지수 평가 최고등급 '최우수' 기업표창 수상
 - 10 Brightics IoT, 국내 최초로 가트너 매직퀴드런트(MQ) 등재
 - 11 민간기업 최초 '가명정보 결합전문기관' 지정
 - 12 동형암호기술, 국제 유전체(게놈) 정보분석 보안경진대회 1위
 - 12 황성우 대표 취임
- 2021**
 - 01 글로벌 IT서비스 기업 브랜드 가치 10위 선정 (英 글로벌브랜드 컨설팅업체 브랜드파이낸스)
 - 02 포브스(Forbes) '글로벌 블록체인 50 기업'에 3년 연속 선정
 - 04 사이버 시큐리티 콘퍼런스 2021 개최
 - 06 삼성SDS-서비스나우(ServiceNow), 전략적 파트너십 체결
 - 06 ERP 서비스, 가트너 매직퀴드런트(MQ) 2년 연속 등재
 - 08 삼성SDS 클라우드, 2년 연속 가트너 매직 퀴드런트 리포트 등재
 - 08 삼성SDS 클라우드 보안서비스, IDC MarketScape 아시아 태평양 Major player로 선정
 - 09 클라우드가 이끄는 비즈니스 혁신 사례를 공유하는 'REAL 2021' 온라인 개최
 - 10 해외 수출입 물류서비스 '첼로 스퀘어' 오픈
 - 11 개발자 콘퍼런스 'Techtonic 2021' 개최
- 2022**
 - 04 춘천데이터센터 '그린데이터센터 Platinum' 인증 획득
 - 07 미국 디지털 물류 스타트업 Vizion社 투자
 - 07 국내 IT서비스 기업 최초 오픈소스 국제 표준 인증 (ISO/IEC 5230:2020) 획득
 - 09 '클라우드를 통한 기업의 성장과 미래'를 주제로 'REAL Summit 2022' 개최
 - 12 세계적 AI학회 'NeurIPS'서 3년 연속 강화학습 최적화 논문 채택

Technologies and Services

핵심 기술 및 서비스

Cloud

기업 업무 환경에 최적화된 하이브리드 클라우드 서비스

삼성SDS는 국내 최고의 업종 전문성, 다양한 클라우드 전환/운영 경험 및 기술력을 기반으로 다양한 클라우드를 통합 운영하여 기업의 디지털 혁신을 가속하는 하이브리드 클라우드 서비스를 제공합니다.



하이브리드 클라우드



고가용성, 고보안이 보장된 기업 업무 특화 클라우드 서비스
삼성SDS는 고성능, 고가용성 클라우드부터 사용하기 편리한 클라우드까지, 외부의 위협이나 보안 걱정 없이 고객의 업무 목적에 맞는 다양한 클라우드를 안정적으로 제공합니다.

DT 방법론



다양한 업종 및 핵심 시스템 경험 기반으로 맞춤형 DT 지원
삼성SDS는 기업의 디지털 전환 수준 진단부터 ERP/SCM/CRM 등 핵심 시스템 구축과 안정적인 시스템 운영까지, 다양한 업종경험을 기반으로 고객 맞춤형 End-to-End 서비스를 제공합니다.

클라우드 인프라스트럭처



디지털 혁신을 지원하는 데이터센터 설계, 구축, 운영, 이전 서비스
삼성SDS는 데이터센터 설계부터 구축, 운영, 유지 보수까지 IT 인프라 전 영역에 대한 풍부한 경험과 노하우를 보유하고 있으며, 검증된 전문가, 그리고 전문 솔루션을 바탕으로 고객의 데이터센터 및 IT 인프라를 안전하고 효율적으로 운영합니다.

DT 신기술



DT 신기술이 열어나가는 새로운 비즈니스 기회
삼성SDS의 인공지능/애널리틱스, 사물인터넷, 블록체인 등 DT 신기술을 통해 업무를 효율화하고 새로운 비즈니스 기회를 창출할 수 있습니다.

네트워크



통신인프라 설계/구축 및 관련 솔루션을 제공하는 서비스
삼성SDS는 독보적인 기술력과 수십 년간 축적된 노하우를 기반으로 국내, 해외 이동통신 사업자에게 안정적인 통신망 설계/구축/운영 서비스와 솔루션을 제공합니다.

엔터프라이즈 솔루션



Intelligent Enterprise 전환을 위한 디지털 서비스
삼성SDS는 Smart ERP 플랫폼, 디지털 SCM, 디지털 마케팅 등 차세대 서비스를 활용하여 다양한 데이터 통합을 통해 의사결정을 효율화할 수 있도록 서비스를 제공합니다.

클라우드 트랜스포메이션



고객의 클라우드 선정/구축/전환/운영을 지원하는 End-to-End 서비스
삼성SDS는 하이브리드 클라우드 플랫폼 기반으로 클라우드 도입 컨설팅부터 마이그레이션, 효율적인 통합 운영까지 클라우드 End-to-End 서비스를 제공해 드립니다.

팩토리 솔루션



통합플랫폼 기반 혁신적인 제조지능화 서비스
삼성SDS는 플랜트·제조·물류, Facility의 모든 자원을 IT 기술로 연결하고 데이터 분석을 통해 제조 생산성 및 품질을 제고하며 작업환경의 안전을 확보하고, 시의적절한 의사결정을 가능케 합니다.

클라우드 매니지먼트



Cloud Native 기술을 활용한 하이브리드 클라우드 운영 서비스
클라우드 매니지먼트 서비스는 컨테이너, DevOps, MSA 기술 기반으로 애플리케이션 개발 및 운영에 필요한 클라우드 환경을 편리하게 구성할 수 있습니다. 삼성SDS는 애플리케이션 개발부터 테스트, 배포까지 자동화 기술을 기반으로 한 SRE 체계를 적용하고 하이브리드 멀티 클라우드 환경에 최적화된 클라우드 운영 서비스를 제공합니다.

보안



기업환경에 최적화된 보안 솔루션 및 서비스
삼성SDS는 20년간의 보안 관리 경험과 보안 원칙을 기반으로 기업의 소중한 정보자산을 안전하게 보호하고, 보안수준을 손쉽게 관리할 수 있도록 도와드립니다.

Technologies and Services

핵심 기술 및 서비스

Logistics

통합 물류 플랫폼 Cello 기반 글로벌 4PL 서비스

글로벌 물류 네트워크를 기반으로 물류실행서비스 및 물류혁신 컨설팅을 포함하는 종합 물류 서비스를 제공하여 비용 절감, 프로세스 효율화 등 기업의 물류 운영 성과를 극대화하고 있습니다.

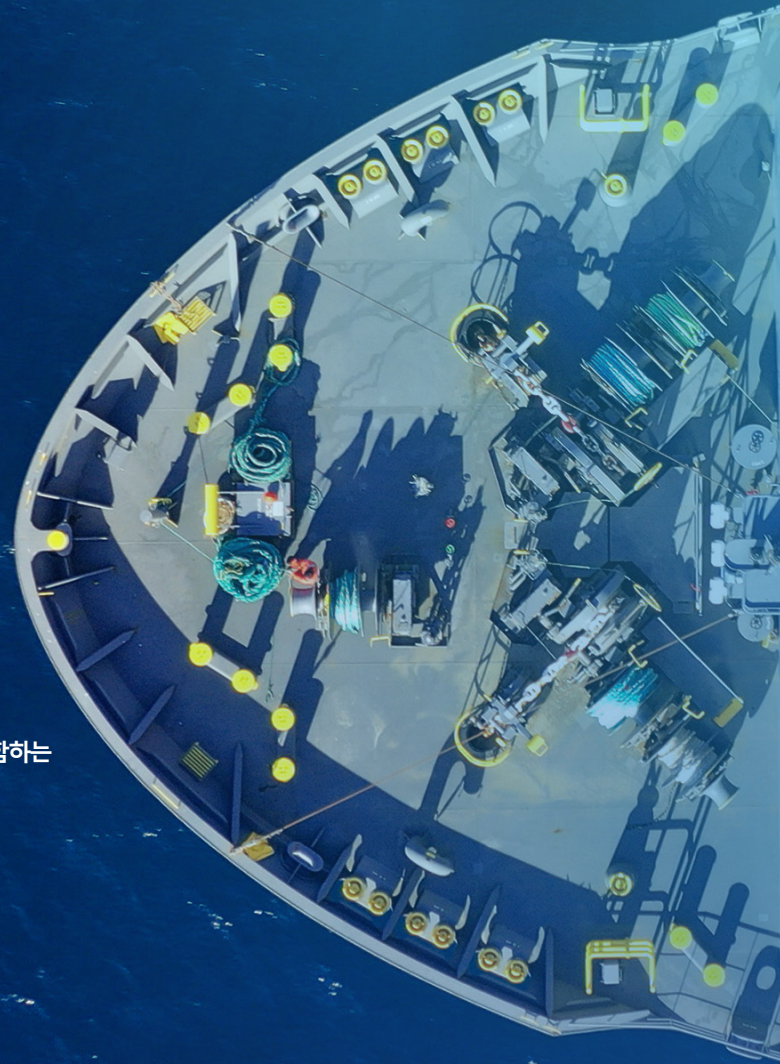

디지털 포워딩 서비스



간편한 견적/배송요청, 실시간 추적은 물론, 투명한 정산서비스까지
삼성SDS는 Cello Square를 통해 빠른 견적, 간편한 예약, 실시간 추적부터 투명한 정산 서비스까지 수출입 물류를 해결해드립니다.

4PL 서비스



최신 IT 기반의 차별화된 4PL 서비스
삼성SDS는 글로벌 네트워크 및 최신 IT를 기반으로, 물류 실행 뿐만 아니라 컨설팅 및 혁신 활동을 포함하는 고객 맞춤 4PL (Fourth Party Logistics) 서비스를 제공합니다.

국제 화물 운송



국제 화물 운송 서비스
삼성SDS는 전세계 36여개 주요 국가에 위치한 자체 글로벌 거점을 중심으로 수출입 화물의 항공운송, 해상운송, 특송, 내륙운송은 물론, 다양한 운송 수단을 결합한 복합운송 (Multimodal)까지 국제운송 전반의 서비스를 제공합니다.

물류센터 운영 및 내륙 운송



물류센터 운영 및 내륙운송 서비스
삼성SDS는 Cello와 최신 IT를 활용하여 물류센터 운영 및 체계적인 운송계획을 수립하고 효율적이고 안정적인 내륙 운송 서비스를 제공합니다.

이커머스 물류



Cross-border e-Commerce 물류 특화 서비스
삼성SDS는 e-Commerce 셀러들이 안심하고 제품관리, 마케팅에 집중할 수 있도록 쇼핑물 연계로 자동 주문생성, 배송처리, 반품 처리 등 e-Commerce 물류에 특화된 서비스를 제공합니다.

프로젝트 물류



풍부한 경험 기반의 신속하고 안전한 운송
삼성SDS는 다양한 프로젝트 물류 수행 경험과 노하우를 기반으로 화물의 특성을 고려한 최적 운송 방식을 선정하고, 프로젝트 물류에 특화된 Cello 플랫폼을 기반으로 진행 현황을 미세 관리하여 정시 운송을 보장합니다.

글로벌 물류서비스 플랫폼



글로벌 물류 서비스 플랫폼, Cello
삼성SDS는 통합 물류 서비스 플랫폼 Cello를 활용하여 국제운송, 통관, 내륙운송, 창고운영, LMD (Last-Mile Delivery), 회수물류 등 물류 전 영역의 서비스를 커버하고 글로벌 물류 운영에 필요한 모든 기능을 통합 지원하고 있습니다.

블록체인 유통이력관리 플랫폼



블록체인 유통이력관리 플랫폼, Cello Trust
Cello Trust는 삼성SDS의 블록체인 기술과 물류 서비스 역량을 결합하여, 공급망 전 단계에 걸쳐 축적된 정보의 위변조를 방지하고, 제한된 참여자들에게 해당 정보를 공유할 수 있는 서비스를 제공합니다.

IT 기반 물류 서비스



IT 기반의 차별화된 물류 서비스
삼성SDS는 풍부한 IT 역량을 활용하여 고객의 물류 서비스 현황을 진단하고, 프로세스 혁신 방안을 제시하며, 비효율적인 수작업을 자동화하는 등, 물류 분야 전반에 걸쳐 다양한 IT 기반 서비스를 제공합니다.

Major News and Awards

주요 수상 및 행사



2022. 04.
춘천데이터센터 '그린데이터센터 Platinum' 인증 획득



2022. 05.
클라우드 기반 IT 통합 운영체제 구축을 위한 판교 IT 캠퍼스 오픈



Cello Square Conference 2022

2022. 05.
헬로 스퀘어 컨퍼런스 (Cello Square Conference) 2022 개최



2022. 07.
미국 디지털 물류 스타트업 Vizion社 투자



2022. 08.
클라우드를 통한 기업의 성장과 미래를 주제로 'REAL Summit 2022' 개최



2022. 07.
국내 IT서비스 기업 최초 오픈소스 국제 표준 인증 (ISO/IEC 5230:2020) 획득



2022. 09.
2022 삼성 주니어 SW 창작대회 시상식 개최

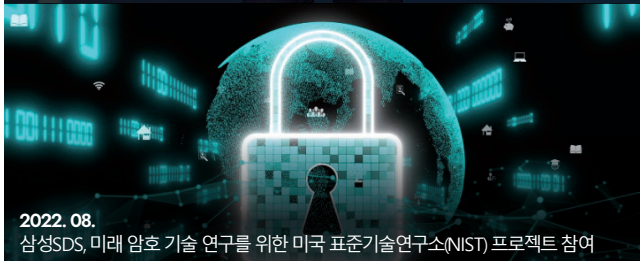

2022. 08.
삼성SDS, 미래 암호 기술 연구를 위한 미국 표준기술연구소(NIST) 프로젝트 참여



2022. 12.
세계적 시학회 'NeurIPS'서 3년 연속 강화학습 최적화 논문 채택

BUSINESS REPORT

영업보고서



1. 회사의 개황

(1) 회사의 목적

- 시스템 통합구축 서비스의 판매업
- 전기통신업(유무선 전신전화통신업, 무선통신서비스판매업, 통신 위성, 통신 중계 및 방송 전송, 부가통신업 및 컴퓨터 및 통신기기를 이용한 정보자료처리 및 정보통신서비스업을 포함)
- 컴퓨터 및 통신기기를 이용한 정보처리, 기타 컴퓨터 운영, 통신업 및 관련업(컴퓨터시스템 설계, 감리 및 자문업, 소프트웨어 자문, 개발 및 공급업, 자료 처리 및 컴퓨터시설 관리업, 데이터베이스 및 온라인 정보제공업, 기타 컴퓨터 운영 관련업 포함)
- 소프트웨어의 자문, 개발, 공급 및 유지보수업
- 소프트웨어 및 콘텐츠 기타 저작물의 개발, 판매, 임대업
- 위치기반 서비스사업
- 컴퓨터 및 주변장치, 통신방송영상음향장비, 전기장비, 의료기기, 자동 제어기기, 응용 설비, 공작기계, 기타기계, 장비 및 설비와 이에 관련되는 기기 및 부품의 제조, 판매, 임대, 설치 공사 및 수리업, 기타 관련 서비스업
- 정보처리 기술에 관한 전문적 서비스, 교육훈련, 자격평가인증, 원격 교육, 학원 운영, 평생 교육 시설운영, 통신교육 및 컴퓨터학원 등 기타 교육기관업을 포함한 제반사업
- 정보산업 및 교육운영에 관한 서적출판업
- 고도정보통신 서비스업(유선 및 위성방송업 포함)
- 전자상거래, 인터넷 EDI 등 인터넷 관련사업
- 별정통신사업 및 기타전기통신업(기타 전기통신회선설비임대업 포함)
- 경영, 정보기술, 솔루션 컨설팅 서비스업
- 노하우기술의 판매, 임대업
- 광고대행업
- 신, 재생 에너지 사업 및 대행업
- 건축업
- 토목시설물 건설업
- 소방시설 공사업
- 산업환경설비, 기계설비, 창고설비 등 설비 설치 공사업
- 건축물 또는 공간조형물 설계 및 디자인
- 실내건축 및 건축마무리 공사업
- 금속구조물창호공사업
- LED 조명사업
- 기업물류 종합대행 서비스업
- 운수업, 창고 및 관련서비스업
- 보세장치장 사업 및 보세운송업
- 부동산업 및 임대업
- 주택사업 임대 및 분양
- 주차장 운영업
- 음반 및 기타 기록매체 출판업, 문화예술 이벤트 및 전시, 매매, 대여, 서비스업, 관련 소프트웨어 개발 및 판매업
- 시장조사 및 여론조사업
- 일반 및 국제여행사업
- 측량업
- 전 각항에 관련된 제반사업(수출입업 및 동대행업, 기술용역, 엔지니어링 서비스업, 전기통신공사업, 전기공사업, 정보통신공사업, 제조업 및 도·소매업, 기타 사업서비스업, 영화방송 및 공연산업, 보험 대리 및 중개업 등을 포함한 금융업 및 금융관련서비스업 등 제반사업) 및 투자

(2) 중요한 사업의 내용

사업분야	사업내용
하이브리드 클라우드	<p>『고가용성, 고보안이 보장된 기업 업무 특화 클라우드 서비스』</p> <ul style="list-style-type: none"> - 고성능, 고가용성 클라우드부터 사용하기 편리한 클라우드까지, 외부의 위협이나 보안 걱정없이 고객의 업무 목적에 맞는 다양한 클라우드를 안정적으로 제공 * 관련 오퍼링: 엔터프라이즈 클라우드, 공공특화 클라우드, 금융특화 클라우드 등
클라우드 트랜스포메이션	<p>『클라우드 선정/구축/전환/운영을 지원하는 End-To-End서비스』</p> <ul style="list-style-type: none"> - 기업의 디지털 경쟁력 강화를 위해 클라우드 도입 컨설팅부터 마이그레이션, 효율적인 통합 운영까지 클라우드 End-To-End 서비스 제공 * 관련 오퍼링: 클라우드 컨설팅, 클라우드 구축/전환, 클라우드 보안 서비스 등
클라우드 매니지먼트	<p>『Cloud Native 기술을 활용한 하이브리드 클라우드 운영서비스』</p> <ul style="list-style-type: none"> - 자동화 기술을 기반으로 한 SRE 체계를 적용하고, AWS, MS Azure 등 6개의 글로벌 CSP와 제휴를 통해 확보된 운영 역량을 갖춘, 하이브리드-멀티 클라우드 환경에 최적화된 클라우드 운영 서비스를 제공 * 관련 오퍼링: SRE 운영 설계/적용, 클라우드 네이티브 플랫폼, FinOps 플랫폼 등
클라우드 인프라스트럭처	<p>『디지털 혁신을 지원하는 데이터센터 설계, 구축, 운영, 이전 서비스』</p> <ul style="list-style-type: none"> - IT 인프라 전 영역에 대한 풍부한 경험과 노하우를 보유하고 있으며, 검증된 전문가, 그리고 전문 솔루션을 바탕으로 고객의 데이터센터 및 IT 인프라를 안전하고 효율적으로 운영 * 관련 오퍼링: 데이터센터 설계/구축/이전, 데이터센터 운영 등
네트워크	<p>『통신인프라 설계/구축 및 관련 솔루션을 제공하는 서비스』</p> <ul style="list-style-type: none"> - 5G통신망을 비롯하여 해당 분야의 전문가로서 독보적인 기술력과 수십 년간 축적된 노하우를 기반으로 국내, 해외 이동통신 사업자에게 안정적인 통신망 설계/구축/운영 서비스와 솔루션을 제공 * 관련 오퍼링: Network 설계/구축, 국내/해외 데이터통신 서비스, 통신망 설계/구축, 통신망 솔루션 등
디지털포워딩 서비스	<p>『더 쉽게, 더 편리하게! 디지털 포워딩 서비스 Cello Square』</p> <ul style="list-style-type: none"> - 빠른 견적, 간편한 예약, 실시간 추적부터 투명한 정산 서비스까지, 어렵고 복잡했던 수출입 물류를 더 쉽고 더 편리하게 해결 * 주요 서비스: API 연계를 통한 편리한 주문/배송 관리, 관세 및 통관 One-Stop 서비스, 실시간 화물 트래킹 및 신속한 이슈 대응, Invoice 상세 내역의 간편한 확인 및 검증
4PL 서비스	<p>『최신 IT 기반의 차별화된 4PL 서비스』</p> <ul style="list-style-type: none"> - 글로벌 네트워크 및 최신 IT를 기반으로, 물류 실행 뿐만 아니라 컨설팅 및 혁신 활동을 포함하는 고객 맞춤 4PL(Fourth Party Logistics) 서비스를 제공 * 주요 서비스: 통합 물류 아웃소싱 서비스, 물류 수준 진단 및 컨설팅, 물류 혁신 활동, Global Risk Management

물류

사업분야

사업내용

국제화물 운송

『글로벌 물류기업과 전략적 협업을 통한 안정적인 글로벌 물류서비스』

- 전세계 36여개 주요 국가에 위치한 자체 글로벌 거점을 중심으로 수출입 화물의 항공운송, 해상운송, 특송, 내륙운송은 물론, 다양한 운송 수단을 결합한 복합운송(Multimodal)까지 국제운송 전반의 서비스를 제공
- * 주요 서비스 : 항공운송/특송, 해상운송, 복합운송(Multimodal), 내륙운송, 특수화물 운송

물류센터 운영 및 내륙 운송

『물류센터 운영 및 체계적인 운송계획 수립을 바탕으로 한 효율적이고 안정적인 내륙 운송 서비스』

- Cello와 최신 IT를 활용하여 창고 운영 및 운송에 있어 가장 효율적인 전략을 수립하고, 풍부한 경험과 노하우를 바탕으로 고객의 화물을 안전하게 보관 및 운송하며, 다양한 솔루션을 활용해 업무 및 프로세스를 최적화하고 혁신하여 고객의 물류 운영 효율을 극대화
- * 주요 서비스 : 물류 네트워크 설계, 창고 설계 및 운영 전략 수립, 창고 운영 및 Fulfillment 운송, Smart W&D, 특수화물 운송 서비스

이커머스 물류

『Cross-border 온라인 셀러들에게 최적화된 e-Commerce 물류서비스』

- 글로벌 e-Commerce 시장에서 더 큰 비즈니스 기회에 도전하는 수많은 기업과 셀러들이 안심하고 제품관리, 마케팅에 집중할 수 있도록 자동 주문생성, 배송처리, 통관, Fulfillment 서비스, 반품 처리 등 물류에 관련된 모든 서비스를 제공
- * 주요 서비스 : 해외 특송, FBA 배송, Fulfillment 서비스, 전자상거래 수출신고, 반품서비스, Open API 연계

프로젝트 물류

『비정형비정기적 특성을 지닌 특수 화물을 가장 적합한 운송 모드를 활용하여 최종 목적지까지 신속하고 안전하게 운송』

- 다양한 프로젝트 물류 수행 경험과 노하우를 기반으로, 화물의 특성을 고려한 최적 운송 방식을 선정하고, 프로젝트 물류에 특화된 Cello 플랫폼을 기반으로 진행 현황을 미세 관리하여 정시 운송 보장
- * 주요 서비스 : 설비 물류, EPC(Engineering, Procurement, Construction) 물류, 원자재(벌크) 물류

글로벌 물류 서비스 플랫폼

『통합 물류 서비스 플랫폼 Cello를 통한 선진 물류 서비스 제공』

- 물류사업 초기부터 통합 물류 서비스 플랫폼 Cello를 자체 개발하여 지금까지 2,400여 글로벌 고객사에 물류서비스를 제공하고 있으며, 운송, 통관, 창고운영 등 물류 전 영역의 서비스를 커버하며, 물동 관리, 성과 등 글로벌 물류 운영에 필요한 모든 기능을 통합 지원
- * 주요 서비스 : Cello, Cello Square, Cello Trust, Cello Digital Services

블록체인 유통 이력관리 플랫폼

『블록체인 기술을 활용하여 공급망 상의 여러 참여자와 소비자가 서로 신뢰할 수 있는 환경을 제공』

- Cello Trust는 블록체인 기술과 물류 서비스 역량을 결합하여, 공급망 전 단계에 걸쳐 축적된 정보의 위변조를 방지하고, 제한된 참여자들에게 해당 정보를 공유할 수 있는 서비스로 고객들은 이를 통해 원산지 및 유통 과정을 고객에게 증명하고, 필요에 따라 생산/유통/판매 운영 시스템과 연계하여 다양한 비즈니스에 활용 가능
- * 주요 서비스 : 원자재/완제품 원산지 증명, 유통 상태 정보 증명, 소비자용 유통이력 확인 모바일 화면 제공, 공급망 참여자간 정보공유체계 구축, 생산/유통/판매 운영시스템 연계, 문서 처리 편의성 증대 및 위변조 방지

IT기반 물류 서비스

『IT 기반의 차별화된 물류 서비스로 고객의 비즈니스를 혁신』

- 풍부한 IT 역량을 활용하여 고객의 물류 서비스 현황을 진단하고, 프로세스 혁신 방안을 제시하며, 비효율적인 수작업을 자동화하는 등, 물류 분야 전반에 걸쳐 다양한 IT 기반 서비스를 제공
- * 주요 서비스 : Freight Forwarding, Warehousing, Distribution, e-Commerce

물류

사업분야	사업내용
제조	<p>『통합플랫폼 기반 혁신적인 제조지능화 서비스, Nexplant』</p> <p>- 플랜트/제조/물류, Facility의 모든 자원을 IT 기술로 연결하고 데이터 분석으로 자율 제어하며, 3D/AR/VR 기반 시각화를 통해 디지털 혁신을 제공</p> <p>* 관련 오퍼링 : 넥스플랜트 3D eXcellence, 넥스플랜트 SLM 등</p>
물류	<p>『통합 물류 플랫폼 Cello기반 글로벌 4PL 서비스』</p> <p>- IT & 물류서비스 기업으로서 축적된 IT역량을 바탕으로 물류서비스의 디지털 혁신을 가속화하고, 글로벌 물류 네트워크를 활용해 물류 전 영역 End-To-End 서비스를 제공</p> <p>* 관련 오퍼링 : 글로벌 물류서비스 플랫폼(Cello), 디지털 포워딩서비스(Cello Square), 블록체인 유통이력관리 플랫폼 (Cello Trust) 등</p>
금융	<p>『디지털금융플랫폼 기반의 차별화된 금융 서비스』</p> <p>- 금융시장의 디지털화에 발맞추어 고객사를 위한 맞춤형 금융서비스를 제안하고, AI, 블록체인, 클라우드, 데이터 등 신기술이 탑재된 디지털금융플랫폼을 활용하여 차별화된 금융서비스를 구현</p> <p>* 관련 오퍼링 : 넥스레저 유니버설, 금융 특화 클라우드, 넥스파이낸스 등</p>
헬스케어	<p>『디지털 헬스를 통한 미래 의료 혁신』</p> <p>- 다양한 소스의 헬스 데이터를 기반으로 Cloud, AI, Analytics 기술을 활용하여 통찰력을 얻고, 환자에게는 맞춤형 진료를 포함한 새로운 경험을 제공</p> <p>* 관련 오퍼링 : 넥스메드 HER, 에스패치 카디오 등</p>
EPC	<p>『DT 플랫폼 기반의 Smart EPC 서비스』</p> <p>- 4차 산업혁명 시대의 융복합 기술을 기반으로, 단순 생산성 제고를 넘어 EPC(Engineering, Procurement, Construction) 산업의 근본적 체질 전환과 경쟁력을 획기적으로 강화</p> <p>* 관련 오퍼링 : 넥스플랜트 3D eXcellence, 브라이틱스 머신러닝 등</p>

업
제

(3) 주요 사업장 현황

영업소의 명칭	중요한 사업내용	소재지
삼성SDS(잠실)	영업 및 솔루션 제품개발/판매 등	서울시 송파구 올림픽로 35길 123/125
판교 물류 Campus	물류 운영 및 솔루션 서비스 등	경기도 성남시 분당구 대왕판교로 606번길 10
판교 IT Campus	IT인프라 및 클라우드 사업 등	경기도 성남시 수정구 창업로 17
서울 R&D Campus	신기술 연구 및 알고리즘 개발 등	서울시 서초구 성촌길 56 E타워
상암 데이터센터	IT인프라 및 클라우드 사업 등	서울시 마포구 월드컵북로60길 24
수원 데이터센터	IT인프라 및 클라우드 사업 등	경기도 수원시 영통구 삼성로168번길 10
춘천 데이터센터	IT인프라 및 클라우드 사업 등	강원도 춘천시 옛경춘로 409-14
구미 데이터센터	IT인프라 및 클라우드 사업 등	경상북도 구미시 3공단3로 302

(4) 임직원 현황

2022년 12월 31일 현재 (명)

구분	기술직	영업직	사무직	계
남	7,428	613	699	8,740
여	2,288	158	407	2,853
계	9,716	771	1,106	11,593

※ 본사 기준이며, 등기임원 7명(사내이사 3명, 사외이사 4명)은 제외한 기준입니다.

(5) 주식에 관한 사항

① 발행주식의 종류와 수

(단위: 주, 천원)

주식의 종류	주식수	금액
기명식 보통주식	77,377,800	38,688,900

② 자본금 변동현황

(단위: 주, 천원)

년 월	주식의 종류	주식수 (증감)	증자금액	증자후 자본금	증자내역
'96.12 이전	기명식 보통주식	8,000,000	-	40,000,000	
'96.12	기명식 보통주식	4,000,000	20,000,000	60,000,000	유상증자
'00.03	기명식 보통주식	△8,001,081	△40,005,405	19,994,595	기업분할
'00.07	기명식 보통주식	560,000	2,800,000	22,794,595	유상증자
'00.07	기명식 보통주식	41,030,271	-	22,794,595	액면분할
'02.01	기명식 보통주식	985,780	492,890	23,287,485	유상증자
'02.02	기명식 보통주식	9,736,820	4,868,410	28,155,895	유상증자
'10.01	기명식 보통주식	15,944,982	7,972,491	36,128,386	삼성네트웍스 합병
'13.12	기명식 보통주식	5,121,028	2,560,514	38,688,900	삼성SNS 합병

③ 주식사무

결산일	매년 12월 31일
정기주주총회 개최	매 사업연도 종료 후 3월 이내
주주명부 폐쇄기간	1월 1일부터 1월 31일까지
주식의 종류	주권 및 신주인수권증서를 발행하는 대신 전자등록기관의 전자등록계좌부에 주식 및 신주인수권증서에 표시되어야 할 권리를 전자등록
공고방법	회사 인터넷 홈페이지 (http://www.samsungsds.com) (홈페이지에 게재하지 못할 경우 중앙일보에 게재)
주식업무대행기관	대리인의 명칭 한국예탁결제원
	사무취급장소 서울 영등포구 여의나루로 4길 23

(6) 사채에 관한 사항

“해당사항 없음”

2. 영업의 경과 및 성과

(1) 매출 실적 (연결)

(단위: 천원)

사업부문	품목	제38기	제37기	제36기
		금액	금액	금액
IT서비스	SI	1,483,888,583	1,641,239,580	1,419,197,378
	ITO	3,321,629,420	3,124,619,222	3,240,025,964
	클라우드	1,162,675,658	871,338,342	655,226,576
	소계	5,968,193,661	5,637,197,144	5,314,449,918
물류	물류 서비스	11,266,555,877	7,992,805,295	5,702,981,608
합계		17,234,749,538	13,630,002,439	11,017,431,526

(2) 매출 실적 (별도)

(단위: 천원)

사업부문	품목	제38기	제37기	제36기
		금액	금액	금액
IT서비스	SI	1,091,844,655	1,323,768,403	1,138,233,434
	ITO	2,372,286,478	2,285,716,453	2,436,022,042
	클라우드	1,039,802,707	822,594,640	623,681,813
	소계	4,503,933,840	4,432,079,496	4,197,937,289
물류	물류 서비스	670,620,278	553,633,198	351,489,783
합계		5,174,554,118	4,985,712,694	4,549,427,072

(3) 주요설비신설 및 확장과 자금조달 현황

(단위: 천원)

구분	내용	투자금액	자금조달
건물	동탄 데이터센터 신규 건립 등	106,513,120	내부유보금
기계장치 외	서버장비, 통신설비 및 부대설비 등	454,371,070	내부유보금
합계		560,884,190	

3. 기업결합 사항

(1) 모회사 현황

“해당사항 없음”

(2) 자회사 현황

(단위: 천원)

상호 및 소재지	자회사	주요업종	당사와의 관계		
	자본금		소유주식수	소유비율	거래관계
에스코어 서울시 송파구	13,053,954	운영체제, S/W 개발	21,347,538	81.77	있음
미라콤아이앤씨 서울시 송파구	3,145,755	시스템구축 서비스업	5,010,297	83.62	있음
멀티캠퍼스 서울시 강남구	2,963,390	원격교육 시스템 및 콘텐츠 제공	2,800,000	47.24	있음
오픈핸즈 서울시 송파구	100,000	S/W 개발	20,000	100.00	있음
시큐아이 서울시 중구	5,749,770	시스템 소프트웨어 개발 및 공급업	6,500,000	56.52	있음
SVIC39호 신기술사업투자조합 서울시 서초구	856,749	신기술사업자, 벤처기업투자	1.6	99.00	없음
SVIC50호 신기술사업투자조합 서울시 서초구	15,492,000	신기술사업자, 벤처기업투자	153.4	99.00	없음
SDS America San Diego, USA	7,200,140	시스템구축 및 물류서비스업	5,500,000	100.00	있음
SDS Europe Surrey, UK	1,667,733	시스템구축 및 물류서비스업	1,000,002	100.00	있음
SDS GSCL Germany Schwalbach am Taunus, Germany	525,882	시스템구축 및 물류서비스업	주식미발행	100.00	있음
SDS Asia Pacific Mapletree City, Singapore	36,485,600	시스템구축 및 물류서비스업	31,000,000	100.00	있음
SDS India New Delhi, India	1,343,171	시스템구축 및 물류서비스업	6,329,999	99.99	있음
SDS Vietnam Hanoi, Vietnam	1,042,766	시스템구축 및 물류서비스업	주식미발행	100.00	있음
SDS GSCL Malaysia Selangor, Malaysia	766,504	시스템구축 및 물류서비스업	2,099,998	99.99	있음

(단위: 천원)

상호 및 소재지	자회사		당사와의 관계		
	자본금	주요업종	소유주식수	소유비율	거래관계
SDS Latin America Sao Paulo, Brazil	78,181,763	시스템구축 및 물류서비스업	31,250,723,153	99.73	있음
SDS GSCL Russia Moscow, Russia	1,599,453	시스템구축 및 물류서비스업	주식미발행	99.99	있음
SDS China Beijing, China	41,405,400	시스템구축 및 물류서비스업	주식미발행	100.00	있음
SDS GSCL Canada Toronto, Canada	401,693	물류서비스업	10,000	100.00	있음
SDS GSCL Hungary Budapest, Hungary	911,696	물류서비스업	주식미발행	100.00	있음
SDS GSCL Slovakia Voderady, Slovakia	785,630	물류서비스업	주식미발행	100.00	있음
SDS GSCL Poland Wronki, Poland	794,833	물류서비스업	9,999	99.99	있음
SDS GSCL Sweden Kista, Sweden	745,532	물류서비스업	5,800,000	100.00	있음
SDS GSCL France Saint-Ouen, France	1,877,265	물류서비스업	150,000	100.00	있음
SDS GSCL Italy Milano, Italy	1,231,220	물류서비스업	100,000	100.00	있음
SDS GSCL Spain Madrid, Spain	689,483	물류서비스업	56,000	100.00	있음
SDS Global SCL Netherlands Delft, Netherlands	580,434	물류서비스업	주식미발행	99.99	있음
SDS GSCL Romania Bucharest, Romania	158,625	물류서비스업	9,999	99.99	있음
SDS GSCL Indonesia Jakarta, Indonesia	582,390	물류서비스업	245	49.00	있음
SDS GSCL Philippines Taguig, Philippines	541,988	물류서비스업	20,999,995	99.99	있음
SDS GSCL Thailand Sriracha, Thailand	815,465	물류서비스업	879,988	99.99	있음
SDS GSCL Australia Parramatta, Australia	1,199,440	물류서비스업	1,000	100.00	있음
SDS GSCL Hong Kong Hong Kong, China	1,763,778	물류서비스업	11,691,380	100.00	있음
SDS GSCL Egypt Beni Suef, Egypt	1,648,256	물류서비스업	9,999	99.99	있음

(단위: 천원)

상호 및 소재지	자회사		당사와의 관계		
	자본금	주요업종	소유주식수	소유비율	거래관계
SDS GSCL South Africa Durban, South Africa	861,030	물류서비스업	100	100.00	있음
SDS GSCL Turkiye Istanbul, Turkiye	857,063	물류서비스업	1,000	100.00	있음
SDS GSCL Middle East Dubai, UAE	887,403	물류서비스업	2,930,000	100.0	있음
NEXT, Inc. Carrollton, USA	957,533	물류서비스업	449,339	51.00	있음
SDS-ACUTECH Bangkok, Thailand	712,140	물류서비스업	109,999	49.99	있음
ALS-SDS Hanoi, Vietnam	787,061	물류서비스업	739,500	51.00	있음
SDS-MP JSC Ho Chi Minh, Vietnam	758,400	물류서비스업	816,000	51.00	있음
INTE-SDS Logistics Manzanillo, Mexico	463,324	물류서비스업	4,313,534	51.00	있음

(3) 자회사에 대한 임원 겸직 현황

겸직임원		겸직회사		
성명	직위	회사명	직위	담당업무
이상욱	부사장	에스코어(주)	이사	비상근
김종필	부사장	에스코어(주)	이사	비상근
전민섭	상무	에스코어(주)	감사	비상근
이정현	부사장	(주)미라콤아이앤씨	이사	비상근
이승준	상무	(주)미라콤아이앤씨	이사	비상근
김창민	상무	(주)미라콤아이앤씨	감사	비상근
변상경	상무	(주)시큐아이	이사	비상근

※ 상기 현황은 2022년 12월 31일 기준입니다.

4. 최근 3 년간 영업실적 및 재산상태

(1) 영업실적

요약 손익계산서(연결)

(단위: 천원)

과목	제38기	제37기	제36기
	금액	금액	금액
매출액	17,234,749,538	13,630,002,439	11,017,431,526
매출원가	15,334,193,758	11,946,838,970	9,327,683,137
매출총이익	1,900,555,780	1,683,163,469	1,689,748,389
판매비와 관리비	984,481,757	875,065,698	818,130,313
영업이익	916,074,023	808,097,771	871,618,076
기타수익	128,850,875	23,509,984	15,870,252
기타비용	27,791,909	31,314,742	45,226,772
금융수익	314,608,254	130,898,063	153,592,632
금융비용	206,576,131	80,122,936	112,711,846
지분법관련손익	6,915,095	6,473,621	2,975,712
세전이익	1,132,080,207	857,541,761	886,118,054
법인세비용	2,067,622	224,160,328	433,209,103
당기순이익	1,130,012,585	633,381,433	452,908,951
지배기업소유지분	1,099,744,743	611,170,847	443,454,581
비지배지분	30,267,842	22,210,586	9,454,370

※ 한국채택국제회계기준에 따라 작성되었습니다.

요약 손익계산서(별도)

(단위: 천원)

과목	제38기	제37기	제36기
	금액	금액	금액
매출액	5,174,554,118	4,985,712,694	4,549,427,072
매출원가	4,232,572,181	3,969,538,294	3,398,509,191
매출총이익	941,981,937	1,016,174,400	1,150,917,881
판매비와관리비	645,828,438	609,440,101	568,800,474
영업이익	296,153,499	406,734,299	582,117,407
기타수익	126,094,159	22,639,711	25,555,613
기타비용	4,685,121	14,043,190	23,235,500
금융수익	127,655,827	51,806,533	65,193,195
금융비용	62,904,565	13,827,426	35,983,935
세전이익	482,313,799	453,309,927	613,646,780
법인세비용	(47,831,788)	125,711,286	347,054,409
당기순이익	530,145,587	327,598,641	266,592,371

※ 한국채택국제회계기준에 따라 작성되었습니다.

(2) 재산상태

요약 재무상태표(연결)

(단위: 천원)

과목	제38기	제37기	제36기
	금액	금액	금액
유동자산	8,005,764,371	7,575,968,337	6,581,153,129
비유동자산	3,946,660,518	2,941,463,838	2,573,765,927
자산총계	11,952,424,889	10,517,432,175	9,154,919,056
유동부채	2,493,322,920	2,370,289,618	1,720,756,827
비유동부채	992,132,034	703,441,925	575,054,065
부채총계	3,485,454,954	3,073,731,543	2,295,810,892
자본금	38,688,900	38,688,900	38,688,900
주식발행초과금	1,297,466,853	1,297,466,853	1,297,466,853
이익잉여금	7,000,953,240	6,086,848,943	5,661,318,543
기타자본항목	(113,915,688)	(194,284,062)	(328,446,912)
비지배지분	243,776,630	214,979,998	190,080,780
자본총계	8,466,969,935	7,443,700,632	6,859,108,164
부채와 자본총계	11,952,424,889	10,517,432,175	9,154,919,056

※ 한국채택국제회계기준에 따라 작성되었습니다.

요약 재무상태표(별도)

(단위: 천원)

과목	제38기	제37기	제36기
	금액	금액	금액
유동자산	4,094,239,956	4,152,700,906	4,021,621,789
비유동자산	3,534,659,478	2,698,229,150	2,488,539,130
자산총계	7,628,899,434	6,850,930,056	6,510,160,919
유동부채	1,067,177,194	970,445,281	803,493,018
비유동부채	547,040,546	265,835,841	189,907,094
부채총계	1,614,217,740	1,236,281,122	993,400,112
자본금	38,688,900	38,688,900	38,688,900
주식발행초과금	1,297,466,853	1,297,466,853	1,297,466,853
이익잉여금	4,904,410,876	4,559,905,736	4,417,947,542
기타자본항목	(225,884,935)	(281,412,555)	(237,342,488)
자본총계	6,014,681,694	5,614,648,934	5,516,760,807
부채와 자본총계	7,628,899,434	6,850,930,056	6,510,160,919

※ 한국채택국제회계기준에 따라 작성되었습니다.

5. 회사가 대처할 과제 (2023년 중점추진 전략)

IT서비스는 클라우드 사업확대를 지속하고 물류는 플랫폼 기반으로 사업고도화를 추진할 계획입니다.

- ① 클라우드 역량 고도화를 통해 End-to-End 클라우드 서비스 제공
: MSP사업 경쟁력 확보, 클라우드플랫폼(CSP) 기술 고도화, SaaS 사업수행체계 구축
- ② 공통업무의 표준화 및 GDC 활용을 통한 생산성 향상 및 경쟁력 강화
: GDC 국가별 특화 전략을 통한 운영안정성 및 경쟁력 확보
- ③ 디지털 포워딩 사업 확대, 운영역량 및 경쟁력 강화
: Cello Square를 통한 디지털 포워딩 서비스 역량 강화, 물류 운영역량 및 리스크 대응력 강화, 친환경 물류 서비스 체계 구축

6. 이사 및 감사 현황

구분	성명	직위	담당업무 또는 주된직업	회사와의 거래관계
상임	황 성 우	사장	대표이사	없음
	안 정 태	부사장	경영지원실장	없음
	구 형 준	부사장	클라우드서비스사업부장	없음
비상임	유 재 만	사외이사	전사 경영전반에 대한 업무	없음
	유 혁	사외이사	전사 경영전반에 대한 업무	없음
	신 현 한	사외이사	전사 경영전반에 대한 업무	없음
	조 승 아	사외이사	전사 경영전반에 대한 업무	없음
감사위원회 (감사위원)	신 현 한	감사위원	위원장 (사외이사)	없음
	유 재 만	감사위원	사외이사	없음
	조 승 아	감사위원	사외이사	없음

※ 상기 현황은 2022년 12월 31일 기준입니다.

7. 대주주 현황

(단위: 주,%)

주주명	소유주식수	소유비율	회사와의 거래관계
삼성전자(주)	17,472,110	22.58%	있음
삼성물산(주)	13,215,822	17.08%	있음
이재용	7,118,713	9.20%	-
이부진	1,511,584	1.95%	-
이서현	1,511,584	1.95%	-

8. 타법인 출자현황

(단위: 주, %)

회사명	투자 및 출자회사	타회사에 출자한		당사에 출자한 타회사의	
		소유주식수	소유비율	소유주식수	소유비율
에스코어(주)	당사	21,347,538	81.77%		
(주)미라콤아이앤씨	당사	5,010,297	83.62%		
(주)멀티캠퍼스	당사	2,800,000	47.24%		
오픈헨즈(주)	당사	20,000	100.00%		
(주)시큐아이	당사	6,500,000	56.52%		
SVIC39호 신기술사업투자조합	당사	-	99.00%		
SVIC50호 신기술사업투자조합	당사	-	99.00%		
Samsung SDS America, Inc.	당사	5,500,000	100.00%		
Samsung SDS Europe, Ltd.	당사	1,000,002	100.00%		
Samsung SDS Global SCL Germany GmbH	당사	(주식미교부)	100.00%		
Samsung SDS Asia Pacific Pte, Ltd.	당사	31,000,000	100.00%		
Samsung Data Systems India Private Limited	당사	6,329,999	99.99%		
Samsung SDS Vietnam Co., Ltd.	당사	(주식미교부)	100.00%		
Samsung SDS Global SCL Malaysia SDN.BHD.	당사	2,099,998	99.99%		
Samsung SDS Latin America Tecnologia E Logística LTDA.	당사	31,250,723,153	99.73%		
Samsung SDS Rus Limited Liability Company	당사	(주식미교부)	99.99%		
Samsung SDS China Co., Ltd.	당사	(주식미교부)	100.00%		
SAMSUNG SDS GSCL Canada., Ltd.	당사	10,000	100.00%		
Samsung SDS Global SCL Hungary, Kft.	당사	(주식미교부)	100.00%		
Samsung SDS Global SCL Slovakia, S.R.O.	당사	(주식미교부)	100.00%		
Samsung SDS Global SCL Poland Sp. Z.o.o.	당사	9,999	99.99%		
Samsung GSCL Sweden AB	당사	5,800,000	100.00%		
Samsung SDS Global SCL France SAS	당사	150,000	100.00%		
Samsung SDS Global SCL Italy S.R.L. A Socio Unico	당사	100,000	100.00%		
Samsung SDS Global Supply Chain Logistics Spain S.L.U	당사	56,000	100.00%		
Samsung SDS Global SCL Netherlands Cooperatief U.A.	당사	(주식미교부)	99.99%		
Samsung SDS Global SCL Romania S.R.L	당사	9,999	99.99%		
PT. Samsung SDS Global SCL Indonesia	당사	245	49.00%		
Samsung SDS Global SCL Philippines Co., Ltd.Inc.	당사	20,999,995	99.99%		
Samsung SDS Global SCL Thailand Co.,Ltd	당사	879,988	99.99%		
SAMSUNG SDS Global SCL Australia Pty.,Ltd.	당사	1,000	100.00%		
Samsung SDS Global SCL Hong Kong Co., Ltd.	당사	11,691,380	100.00%		
Samsung SDS Global SCL Egypt	당사	9,999	99.99%		
Samsung SDS Global SCL South Africa (PTY) Ltd.	당사	100	100.00%		

(단위: 주, %)

회사명	투자 및 출자회사	타회사에 출자한		당사에 출자한 타회사의	
		소유주식수	소유비율	소유주식수	소유비율
Samsung SDS Global SCL Nakliyat ve Lojistik Anonim Sirketi	당사	1,000	100.00%		
Samsung SDS Global Supply Chain Logistics Middle East DWC-LLC	당사	2,930,000	100.00%		
Neo EXpress Transportation (NEXT) Inc.	당사	449,339	51.00%		
SDS-ACUTECH CO., Ltd.	당사	109,999	49.99%		
ALS SDS Joint Stock Company	당사	739,500	51.00%		
SDS-MP Logistics Joint Stock Company	당사	816,000	51.00%		
INTE-SDS Logistics S.A. de C.V.	당사	4,313,534	51.00%		
(주)디유넷	당사	120,000	18.01%		
(주)동아닷컴	당사	632	18.97%		
세리정보기술(주)	당사	493,000	29.00%		
iMarket Asia Co., Ltd.	당사	1,622,579	40.56%		
Language Testing International, Inc.	멀티캠퍼스	115,980	82.36%		
Samsung SDS Global Development Center Xi'an	SDSC	(주식미교부)	100.00%		
Samsung SDS Mexico, S.A. de C.V.	SDSA	99	99.00%		
Samsung SDS Global SCL Panama S.A.	SDSA	9,999	99.99%		
Samsung SDS Global SCL Chile Limitada	SDSA	274,972,500	99.99%		
Samsung SDS Global SCL Peru S.A.C	SDSA	9,999	99.99%		
Samsung SDS Global SCL Colombia S.A.S	SDSA	(주식미교부)	100.00%		
CMC Corporation	SDSAP	45.001.667	30.00%		

9. 주요 채권자 등

“해당사항 없음”

10. 결산기 후에 생긴 중요한 사실

“해당사항 없음”

11. 기타 영업에 관한 중요한 사실

“해당사항 없음”

FINANCIAL STATEMENT

재무제표



1. 연결재무상태표

제 38(당) 기 2022년 12월 31일 현재
 제 37(전) 기 2021년 12월 31일 현재

삼성에스디에스주식회사와 그 종속기업
 (단위: 원)

과목	제 38(당) 기말	제 37(전) 기말
자산		
유동자산	8,005,764,371,670	7,575,968,337,003
현금및현금성자산	1,392,134,431,709	1,080,888,303,254
단기금융상품	3,637,376,221,724	3,510,296,210,127
매출채권	1,651,518,939,884	1,918,856,084,913
미수금	899,219,909,069	689,924,842,050
선급금	79,164,244,622	68,339,934,105
선급비용	127,952,447,735	119,917,881,360
재고자산	40,898,414,807	44,302,331,418
기타유동자산	177,499,762,120	143,442,749,776
비유동자산	3,946,660,517,819	2,941,463,838,244
기타포괄손익-공정가치측정금융자산	12,345,875,803	55,198,118,721
당기손익-공정가치측정금융자산	21,930,269,866	16,617,484,741
관계기업투자주식	118,512,528,173	110,236,423,388
유형자산	1,520,436,699,877	1,178,634,318,859
사용권자산	827,595,288,063	439,897,752,714
무형자산	712,748,558,757	715,361,900,049
보증금	88,180,316,577	81,984,599,435
장기선급비용	7,920,946,818	5,508,212,184
이연법인세자산	48,789,194,347	44,462,488,843
순확정급여자산	503,535,094,094	203,102,019,979
기타비유동자산	84,665,745,444	90,460,519,331
자산총계	11,952,424,889,489	10,517,432,175,247
부채		
유동부채	2,493,322,920,021	2,370,289,617,955
매입채무	676,243,420,922	821,773,048,473
미지급금	121,028,002,154	70,253,640,225
단기차입금	-	464,000,000
선수금	261,226,969,847	286,229,775,145
예수금	19,285,535,685	16,881,624,919
미지급비용	1,028,882,383,580	815,329,323,073
당기법인세부채	66,330,887,933	43,527,469,531
유동성충당부채	9,720,679,966	16,114,592,800
유동성리스부채	192,817,815,623	149,014,065,000
기타유동부채	117,787,224,311	150,702,078,789
비유동부채	992,132,034,554	703,441,925,221
순확정급여부채	10,802,176,125	5,739,191,224
이연법인세부채	199,570,713,058	274,204,454,379
장기미지급비용	76,259,274,939	86,583,248,601
총당부채	24,600,777,263	19,902,320,387
리스부채	676,178,945,586	312,583,282,490
기타비유동부채	4,720,147,583	4,429,428,140
부채총계	3,485,454,954,575	3,073,731,543,176
자본		
지배기업 소유지분	8,223,193,305,045	7,228,720,633,788
납입자본	38,688,900,000	38,688,900,000
보통주납입자본	38,688,900,000	38,688,900,000
주식발행초과금	1,297,466,852,618	1,297,466,852,618
이익잉여금	7,000,953,240,103	6,086,848,943,364
기타자본항목	(113,915,687,676)	(194,284,062,194)
비지배지분	243,776,629,869	214,979,998,283
자본총계	8,466,969,934,914	7,443,700,632,071
부채및자본총계	11,952,424,889,489	10,517,432,175,247

2. 연결포괄손익계산서

제 38(당) 기 2022년 1월 1일부터 2022년 12월 31일까지
 제 37(전) 기 2021년 1월 1일부터 2021년 12월 31일까지

삼성에스디에스주식회사와 그 종속기업
 (단위 : 원)

과목	제 38(당) 기	제 37(전) 기
매출액	17,234,749,537,662	13,630,002,438,924
매출원가	15,334,193,757,477	11,946,838,969,703
매출총이익	1,900,555,780,185	1,683,163,469,221
판매비와관리비	984,481,756,871	875,065,697,614
영업이익	916,074,023,314	808,097,771,607
기타수익	128,850,875,378	23,509,983,905
기타비용	27,791,908,765	31,314,741,426
금융수익	314,608,253,708	130,898,062,964
금융비용	206,576,130,937	80,122,936,409
지분법관련손익	6,915,094,785	6,473,620,706
법인세비용차감전순이익	1,132,080,207,483	857,541,761,347
법인세비용	2,067,621,862	224,160,328,235
연결당기순이익	1,130,012,585,621	633,381,433,112
기타포괄손익	81,567,611,099	139,907,866,636
후속적으로 당기손익으로 재분류되지 않는 항목	62,765,269,971	(14,446,827,336)
확정급여제도의 재측정요소	67,965,569,550	(45,580,065,578)
기타포괄손익-공정가치측정금융자산 평가손익	(5,200,299,579)	31,133,238,242
후속적으로 당기손익으로 재분류될 수 있는 항목	18,802,341,128	154,354,693,972
지분법자본변동	1,680,010,000	10,103,458,804
해외사업환산손익	17,122,331,128	144,251,235,168
연결당기포괄이익	1,211,580,196,720	773,289,299,748
연결당기순이익의 귀속		
지배기업소유지분	1,099,744,743,139	611,170,846,723
비지배지분	30,267,842,482	22,210,586,389
연결당기포괄이익의 귀속		
지배기업소유지분	1,180,113,117,657	745,333,696,044
비지배지분	31,467,079,063	27,955,603,704
주당이익		
보통주 기본주당이익	14,218	7,901
보통주 희석주당이익	14,218	7,901

3. 연결자본변동표

제 38(당) 기 2022년 1월 1일부터 2022년 12월 31일까지
 제 37(전) 기 2021년 1월 1일부터 2021년 12월 31일까지

삼성에스디에스주식회사와 그 종속기업
 (단위: 원)

과목	지배기업 소유자본				지배기업 소유주지분 소계	비지배자본	합계
	납입자본	주식발행초과금	이익잉여금	기타자본항목			
2021.1.1 (전기초)	38,688,900,000	1,297,466,852,618	5,661,318,543,041	(328,446,911,515)	6,669,027,384,144	190,080,780,089	6,859,108,164,233
전기총포괄이익	-	-	611,170,846,723	134,162,849,321	745,333,696,044	27,955,603,704	773,289,299,748
전기순이익	-	-	611,170,846,723	-	611,170,846,723	22,210,586,389	633,381,433,112
기타포괄손익- 공정가치측정 금융자산 평가손익	-	-	-	30,508,278,828	30,508,278,828	624,959,414	31,133,238,242
지분법자본변동	-	-	-	10,103,458,804	10,103,458,804	-	10,103,458,804
확정급여제도의 재측정요소	-	-	-	(44,992,741,280)	(44,992,741,280)	(587,324,298)	(45,580,065,578)
해외사업장환산 외환차이	-	-	-	138,543,852,969	138,543,852,969	5,707,382,199	144,251,235,168
자본에 직접 인식된 주주와의거래 :	-	-	(185,640,446,400)	-	(185,640,446,400)	(3,056,385,510)	(188,696,831,910)
배당	-	-	(185,640,446,400)	-	(185,640,446,400)	(2,313,320,500)	(187,953,766,900)
종속기업에 대한 소유자본의 변동	-	-	-	-	-	(743,065,010)	(743,065,010)
2021.12.31(전기말)	38,688,900,000	1,297,466,852,618	6,086,848,943,364	(194,284,062,194)	7,228,720,633,788	214,979,998,283	7,443,700,632,071
2022.1.1(당기초)	38,688,900,000	1,297,466,852,618	6,086,848,943,364	(194,284,062,194)	7,228,720,633,788	214,979,998,283	7,443,700,632,071
당기총포괄이익	-	-	1,099,744,743,139	80,368,374,518	1,180,113,117,657	31,467,079,063	1,211,580,196,720
당기순이익	-	-	1,099,744,743,139	-	1,099,744,743,139	30,267,842,482	1,130,012,585,621
기타포괄손익- 공정가치측정 금융자산 평가손익	-	-	-	(4,942,513,018)	(4,942,513,018)	(257,786,561)	(5,200,299,579)
지분법자본변동	-	-	-	1,680,010,000	1,680,010,000	-	1,680,010,000
확정급여제도의 재측정요소	-	-	-	63,995,960,337	63,995,960,337	3,969,609,213	67,965,569,550
해외사업장환산 외환차이	-	-	-	19,634,917,199	19,634,917,199	(2,512,586,071)	17,122,331,128
자본에 직접 인식된 주주와의거래 :	-	-	(185,640,446,400)	-	(185,640,446,400)	(2,670,447,477)	(188,310,893,877)
배당	-	-	(185,640,446,400)	-	(185,640,446,400)	(2,625,998,400)	(188,266,444,800)
종속기업에 대한 소유자본의 변동 등	-	-	-	-	-	(44,449,077)	(44,449,077)
2022.12.31 (당기말)	38,688,900,000	1,297,466,852,618	7,000,953,240,103	(113,915,687,676)	8,223,193,305,045	243,776,629,869	8,466,969,934,914

4. 연결현금흐름표

제 38(당) 기 2022년 1월 1일부터 2022년 12월 31일까지
 제 37(전) 기 2021년 1월 1일부터 2021년 12월 31일까지

삼성에스디에스주식회사와 그 종속기업
 (단위: 원)

과목	제 38(당) 기	제 37(전) 기
영업활동으로 인한 현금흐름	1,289,793,206,812	980,238,874,630
영업에서 창출된 현금흐름	1,494,457,946,187	1,124,866,393,254
이자의 수취	94,849,493,880	56,957,636,467
이자의 지급	(27,598,517,056)	(13,091,761,384)
배당금의 수취	17,950,000	22,023,318
법인세의 납부	(271,933,666,199)	(188,515,417,025)
투자활동으로 인한 현금흐름	(645,431,185,172)	(826,635,058,125)
단기금융상품의 순증감	(127,080,011,597)	(515,289,785,566)
장기금융상품의 순증감	-	1,520,622,359
기타유동자산의 증감	(288,088,670)	(88,083,250)
기타비유동자산의 증감	(401,839,116)	17,351,427,829
보증금의 감소	7,002,696,311	8,134,221,175
보증금의 증가	(9,782,036,678)	(21,617,713,384)
유형자산의 처분	5,120,257,373	299,904,969
무형자산의 처분	139,642,103	306,228,378
유형자산의 취득	(591,916,912,490)	(286,572,609,573)
무형자산의 취득	(60,410,511,755)	(33,167,727,079)
기타포괄손익-공정가치측정금융자산의 처분	41,375,599,262	8,875,056,005
기타포괄손익-공정가치측정금융자산의 취득	(6,506,997,865)	(4,167,799,988)
당기손익-공정가치측정금융자산의 취득	(917,995,654)	(2,218,800,000)
사업양도로 인한 순현금흐름	98,235,013,604	-
재무활동으로 인한 현금흐름	(355,496,158,276)	(323,397,914,634)
단기차입금의 상환	(464,000,000)	(435,728,640)
사채의 상환	-	(10,000,000)
리스부채의 상환	(166,817,894,845)	(134,632,667,724)
예수보증금의 증가	96,627,315	-
예수보증금의 감소	-	(429,493,971)
배당금의 지급	(188,266,444,800)	(187,953,766,900)
비지배지분의 납입	-	68,846,755
비지배지분의 감소	(44,445,946)	(5,104,154)
현금및현금성자산 증가(감소)	288,865,863,364	(169,794,098,129)
기초 현금및현금성자산	1,080,888,303,254	1,199,285,828,821
현금및현금성자산에 대한 환율변동효과	22,380,265,091	51,396,572,562
기말 현금및현금성자산	1,392,134,431,709	1,080,888,303,254

5. 연결재무제표에 대한 주석

주석사항은 금융감독원 전자공시시스템(<http://dart.fss.or.kr>)에 공시된 연결감사보고서를 참조하시기 바랍니다.

6. 재무상태표

제 38(당) 기 2022년 12월 31일 현재
제 37(전) 기 2021년 12월 31일 현재

삼성에스디에스주식회사
(단위: 원)

과목	제 38(당) 기말	제 37(전) 기말
자산		
유동자산	4,094,239,955,950	4,152,700,905,521
현금및현금성자산	261,768,530,274	302,796,051,612
단기금융상품	2,222,616,360,086	2,370,770,392,680
매출채권	861,914,824,781	985,585,657,827
미수금	566,536,503,718	339,190,040,638
선급금	53,361,168,046	31,644,831,605
선급비용	81,452,829,371	75,210,865,124
재고자산	8,861,710,990	17,304,503,841
기타유동자산	37,728,028,684	30,198,562,194
비유동자산	3,534,659,478,278	2,698,229,150,015
기타포괄손익-공정가치측정금융자산	1,573,826,895	1,572,926,895
당기손익-공정가치측정금융자산	3,330,290,567	3,242,276,830
관계기업투자주식	25,424,549,987	25,424,549,987
종속기업투자주식	513,613,720,584	510,348,886,973
유형자산	1,422,885,937,503	1,088,557,854,502
사용권자산	418,416,721,501	180,403,446,238
무형자산	573,865,235,144	573,708,721,890
보증금	64,913,218,567	62,169,933,047
순확정급여자산	443,513,826,457	181,173,787,932
기타비유동자산	67,122,151,073	71,626,765,721
자산총계	7,628,899,434,228	6,850,930,055,536
부채		
유동부채	1,067,177,194,193	970,445,281,046
매입채무	233,117,921,840	233,021,959,359
미지급금	77,573,617,627	45,792,867,733
선수금	177,856,114,399	191,906,531,408
예수금	8,504,991,324	8,763,121,617
미지급비용	401,925,859,841	300,307,697,591
당기법인세부채	27,900,866,380	16,290,678,137
유동성충당부채	6,166,040,355	12,944,403,017
유동성리스부채	70,330,291,133	62,142,541,380
기타유동부채	63,801,491,294	99,275,480,804
비유동부채	547,040,545,663	265,835,841,338
장기미지급비용	73,449,904,734	83,941,552,069
충당부채	18,510,583,891	14,355,176,752
이연법인세부채	76,964,229,910	23,574,398,665
리스부채	371,209,614,528	137,059,565,252
기타비유동부채	6,906,212,600	6,905,148,600
부채총계	1,614,217,739,856	1,236,281,122,384
자본		
납입자본	38,688,900,000	38,688,900,000
보통주납입자본	38,688,900,000	38,688,900,000
주식발행초과금	1,297,466,852,618	1,297,466,852,618
이익잉여금	4,904,410,876,677	4,559,905,735,796
기타자본항목	(225,884,934,923)	(281,412,555,262)
자본계	6,014,681,694,372	5,614,648,933,152
부채및자본총계	7,628,899,434,228	6,850,930,055,536

7. 포괄손익계산서

제 38(당) 기 2022년 1월 1일부터 2022년 12월 31일까지
 제 37(전) 기 2021년 1월 1일부터 2021년 12월 31일까지

삼성에스디에스주식회사
 (단위: 원)

과목	제 38(당) 기	제 37(전) 기
매출액	5,174,554,117,525	4,985,712,694,305
매출원가	4,232,572,180,884	3,969,538,293,575
매출총이익	941,981,936,641	1,016,174,400,730
판매비와관리비	645,828,437,387	609,440,101,269
영업이익	296,153,499,254	406,734,299,461
기타수익	126,094,159,424	22,639,711,174
기타비용	4,685,121,421	14,043,190,198
금융수익	127,655,826,709	51,806,532,598
금융비용	62,904,564,550	13,827,426,331
법인세비용차감전순이익	482,313,799,416	453,309,926,704
법인세비용(수익)	(47,831,787,865)	125,711,286,025
당기순이익	530,145,587,281	327,598,640,679
기타포괄손익	55,527,620,339	(44,070,067,693)
후속적으로 당기손익으로 재분류되지 않는 항목	55,527,620,339	(44,070,067,693)
확정급여제도의 재측정요소	55,520,874,839	(43,816,897,693)
기타포괄손익-공정가치측정금융자산 평가손익	6,745,500	(253,170,000)
당기포괄이익	585,673,207,620	283,528,572,986
주당이익		
보통주 기본주당이익	6,854	4,235
보통주 희석주당이익	6,854	4,235

8. 자본변동표

제 38(당) 기 2022년 1월 1일부터 2022년 12월 31일까지
 제 37(전) 기 2021년 1월 1일부터 2021년 12월 31일까지

삼성에스디에스주식회사
 (단위: 원)

과목	납입자본	주식발행초과금	이익잉여금	기타자본항목	합계
2021.1.1 (전기초)	38,688,900,000	1,297,466,852,618	4,417,947,541,517	(237,342,487,569)	5,516,760,806,566
전기순이익	-	-	327,598,640,679	-	327,598,640,679
기타포괄손익-공정가치 측정금융자산	-	-	-	(253,170,000)	(253,170,000)
평가손익					
확정급여제도의 재측정요소	-	-	-	(43,816,897,693)	(43,816,897,693)
연차배당	-	-	(185,640,446,400)	-	(185,640,446,400)
2021.12.31 (전기말)	38,688,900,000	1,297,466,852,618	4,559,905,735,796	(281,412,555,262)	5,614,648,933,152
2022.1.1 (당기초)	38,688,900,000	1,297,466,852,618	4,559,905,735,796	(281,412,555,262)	5,614,648,933,152
당기순이익	-	-	530,145,587,281	-	530,145,587,281
기타포괄손익 -공정가치측정금융자산	-	-	-	6,745,500	6,745,500
평가손익					
확정급여제도의 재측정요소	-	-	-	55,520,874,839	55,520,874,839
연차배당	-	-	(185,640,446,400)	-	(185,640,446,400)
2022.12.31 (당기말)	38,688,900,000	1,297,466,852,618	4,904,410,876,677	(225,884,934,923)	6,014,681,694,372

9. 현금흐름표

제 38(당) 기 2022년 1월 1일부터 2022년 12월 31일까지
제 37(전) 기 2021년 1월 1일부터 2021년 12월 31일까지

삼성에스디에스주식회사
(단위: 원)

과목	제 38(당) 기	제 37(전) 기
영업활동으로 인한 현금흐름	536,226,804,157	542,919,378,896
영업에서 창출된 현금흐름	568,132,600,484	631,684,348,233
이자수취	52,811,677,864	31,491,830,457
이자지급	(11,263,515,117)	(4,679,497,665)
배당금수취	2,991,430,000	2,670,350,000
법인세납부	(76,445,389,074)	(118,247,652,129)
투자활동으로 인한 현금흐름	(337,608,103,036)	(443,557,720,083)
단기금융상품의 증감	148,154,032,594	(170,395,022,028)
종속기업투자주식의 취득	(7,938,810,000)	(6,816,150,000)
종속기업투자주식의 처분	34,126,692,997	8,986,342,339
대여금의 감소	687,292,897	330,474,665
대여금의 증가	(392,772,000)	(301,500,000)
보증금의 감소	5,460,426,709	6,782,913,002
보증금의 증가	(8,495,872,306)	(24,391,829,663)
유형자산의 처분	1,686,597,750	483,658,001
무형자산의 처분	65,519,999	257,254,200
유형자산의 취득	(540,844,756,278)	(231,457,296,251)
무형자산의 취득	(50,755,455,398)	(27,036,564,348)
사업양도로 인한 순현금흐름	80,639,000,000	-
재무활동으로 인한 현금흐름	(243,301,318,359)	(239,457,323,019)
임대보증금의 증가	280,457,943	1,027,350,550
리스부채의 상환	(60,941,329,902)	(54,834,227,169)
사채의 상환	-	(10,000,000)
배당금지급	(185,640,446,400)	(185,640,446,400)
리스인센티브 수령	3,000,000,000	-
현금및현금성자산 감소	(44,682,617,238)	(140,095,664,206)
기초 현금및현금성자산	302,796,051,612	439,235,984,138
현금및현금성자산에 대한 환율변동효과	3,655,095,900	3,655,731,680
기말 현금및현금성자산	261,768,530,274	302,796,051,612

10. 이익잉여금처분계산서

제 38(당) 기 2022년 1월 1일부터 2022년 12월 31일까지
제 37(전) 기 2021년 1월 1일부터 2021년 12월 31일까지

삼성에스디에스주식회사
(단위: 원)

과목	제 38(당) 기	제 37(전) 기
I. 미처분이익잉여금	4,853,967,619,869	4,509,462,478,988
1. 전기이월미처분이익잉여금	4,323,822,032,588	4,181,863,838,309
2. 당기순이익	530,145,587,281	327,598,640,679
II. 임의적립금등의 이입액	-	-
III. 이익잉여금 처분액	247,520,595,200	185,640,446,400
배당금		
주당배당금(률):		
보통주 당기: 3,200원(640%)	247,520,595,200	185,640,446,400
전기: 2,400원(480%)		
IV. 차기이월미처분이익잉여금	4,606,447,024,669	4,323,822,032,588

11. 재무제표에 대한 주석

주석사항은 금융감독원 전자공시시스템(<http://dart.fss.or.kr>)에 공시된 감사보고서를 참조하시기 바랍니다.

이사회결의서

이사회 결의로 전기와 같이 38기(2022년 1월 1일부터 2022년 12월 31일까지) 영업보고서를 제출합니다.

2023년 1월 26일
삼성에스디에스주식회사

대표이사 황 성 우 

사내이사 안 정 태 

사내이사 구 형 준 

사외이사 유 재 만 

사외이사 유 혁 

사외이사 신 현 한 

사외이사 조 승 아 

감사위원회의 감사보고서

삼성에스디에스주식회사 감사위원회는 제38기 사업연도(2022년 1월 1일부터 2022년 12월 31일까지)의 회계 및 업무에 대한 감사를 실시하고 그 결과를 다음과 같이 보고합니다.

1. 감사방법의 개요

회계감사를 위하여 회계에 관한 장부와 관계서류를 열람하고 재무제표·연결재무제표 및 동 부속명세서를 검토하였으며 필요하다고 인정되는 경우 대조실사입회조회, 그 밖에 적절한 감사절차를 적용하였습니다.

업무감사를 위하여 이사회 및 기타 중요한 회의에 출석하고 필요하다고 인정되는 경우 이사로부터 경영위원회의 심의내용과 영업에 관한 보고를 받았으며 중요한 업무에 관한 회사의 보고에 대해 추가검토 및 자료보완을 요청하는 등 적절한 방법을 사용하여 검토하였습니다.

신뢰할 수 있는 회계정보의 작성 및 공시를 위하여 설치한 내부회계관리제도의 운영실태를 내부회계관리자로부터 보고받고 이를 검토하였습니다. 또한 재무제표·연결재무제표와 내부회계관리제도에 대하여 외부감사인의 감사결과를 보고받고 그 내용을 검토·확인하였습니다.

2. 재무상태표·연결재무상태표 및 포괄손익계산서·연결포괄손익계산서 등 재무제표에 관한 사항

재무상태표·연결재무상태표 및 포괄손익계산서·연결포괄손익계산서 등 재무제표는 법령 및 정관에 따라 회사의 재산상태와 경영성과를 적정하게 표시하고 있습니다.

3. 이익잉여금처분계산서에 관한 사항

이익잉여금처분계산서는 법령 및 정관에 적합하게 작성되어 있습니다.

4. 영업보고서에 관한 사항

영업보고서는 법령 및 정관에 따라 회사의 상황을 적정하게 표시하고 있습니다.

2023년 2월 22일
삼성에스디에스주식회사

감사위원회 위원장 **신 현 한**



위원 **유 재 만**



위원 **조 승 아**



내부회계관리제도 운영실태 보고

삼성에스디에스 주식회사 주주, 이사회 및 감사(위원회) 귀중

본 대표이사 및 내부회계관리자는 2022년 12월 31일 현재 동일자로 종료하는 회계연도에 대한 당사의 내부회계관리제도의 설계 및 운영실태를 평가하였습니다.

내부회계관리제도의 설계 및 운영에 대한 책임은 본 대표이사 및 내부회계관리자를 포함한 회사의 경영진에 있습니다.

본 대표이사 및 내부회계관리자는 회사의 내부회계관리제도가 신뢰할 수 있는 재무제표의 작성 및 공시를 위하여 재무제표의 왜곡을 초래할 수 있는 오류나 부정행위를 예방하고 적발할 수 있도록 효과적으로 설계 및 운영되고 있는지의 여부에 대하여 평가하였습니다.

본 대표이사 및 내부회계관리자는 내부회계관리제도의 설계 및 운영을 위해 내부회계관리제도운영위원회에서 발표한 '내부회계관리제도 설계 및 운영개념체계'를 준거기준으로 사용하였습니다. 또한 내부회계관리제도의 설계 및 운영실태를 평가함에 있어 내부회계관리제도운영위원회에서 발표한 '내부회계관리제도 평가 및 보고 모범규준'을 평가기준으로 사용하였습니다.

본 대표이사 및 내부회계관리자의 내부회계관리제도 운영실태 평가결과, 2022년 12월 31일 현재 당사의 내부회계관리제도는 '내부회계관리제도설계 및 운영 개념체계'에 근거하여 볼 때, 중요성의 관점에서 효과적으로 설계되어 운영되고 있다고 판단됩니다.

본 대표이사 및 내부회계관리자는 보고내용이 거짓으로 기재되거나 표시되지 아니하였고, 기재하거나 표시하여야 할 사항을 빠뜨리고 있지 아니함을 확인하였습니다.

또한 본 대표이사 및 내부회계관리자는 보고내용에 중대한 오해를 일으키는 내용이 기재되거나 표시되지 아니하였다는 사실을 확인하였으며, 충분한 주의를 다하여 직접 확인·검토하였습니다.

2023년 1월 25일
삼성에스디에스주식회사

대표이사 **황 성 우**



사내이사 **안 정 태**



독립된 감사인의 감사보고서(연결)

삼성에스디에스주식회사
주주 및 이사회 귀중

감사의견

우리는 삼성에스디에스주식회사 및 그 종속기업들(이하 "연결회사")의 연결재무제표를 감사하였습니다. 동 연결재무제표는 2022년 12월 31일과 2021년 12월 31일 현재의 연결재무상태표, 동일로 종료되는 양 보고기간의 연결포괄손익계산서, 연결자본변동표 및 연결현금흐름표 그리고 유의적 회계정책의 요약을 포함한 연결재무제표의 주석으로 구성되어 있습니다.

우리의 의견으로는 별첨된 연결회사의 연결재무제표는 연결회사의 2022년 12월 31일과 2021년 12월 31일 현재의 재무상태, 동일로 종료되는 양 보고기간의 재무성과 및 현금흐름을 한국채택국제회계기준에 따라 중요성의 관점에서 공정하게 표시하고 있습니다.

감사의견 근거

우리는 대한민국의 회계감사기준에 따라 감사를 수행하였습니다. 이 기준에 따른 우리의 책임은 이 감사보고서의 연결재무제표감사에 대한 감사인의 책임 단락에 기술되어 있습니다. 우리는 연결재무제표감사와 관련된 대한민국의 윤리적 요구사항에 따라 연결회사로부터 독립적이며, 그러한 요구사항에 따른 기타의 윤리적 책임을 이행하였습니다. 우리가 입수한 감사증거가 감사의견을 위한 근거로서 충분하고 적합하다고 우리는 믿습니다.

핵심감사사항

핵심감사사항은 우리의 전문가적 판단에 따라 당기 연결재무제표감사에서 가장 유의적인 사항들입니다. 해당 사항들은 연결재무제표 전체에 대한 감사의 관점에서 우리의 의견형성 시 다루어졌으며, 우리는 이런 사항에 대하여 별도의 의견을 제공하지는않습니다.

- 프로젝트 변경에 따른 손익 인식

핵심감사사항으로 결정한 이유

연결회사가 제공하는 주문제작 소프트웨어 공급, 상용 소프트웨어 설치서비스의 제공 및 주문제작 시스템 건설은 기간에 걸쳐 수익이 인식(이하 'SI 매출')됩니다 (주석 2(7) 참고). SI 매출의 경우 발주처의 프로젝트 변경 요청에 따라 범위, 기간 및 계약금액의 변경이 발생할 수 있습니다. 연결회사의 경영진은 이러한 프로젝트의 변경이 발생할 경우, 관련 예정원가의 변동 및 그에 따른 손익의 인식이 적절하게 이루어지고 있다고 주장하고 있습니다. 우리는 SI 매출의 특성상 이러한 프로젝트 변경이 발생할 가능성이 높으며, 프로젝트 변경이 발생한 SI 매출이 연결재무제표에서 차지하는 금액이 유의적이므로, 프로젝트 변경에 따른 손익 인식을 핵심감사사항으로 판단하였습니다.

핵심감사사항이 감사에서 다루어진 방법

우리는 당기말 현재 연결회사의 프로젝트 변경에 따른 손익 인식에 대하여 다음의 감사절차를 수행하였습니다.

- 계약금액을 포함한 계약조건 변경 시, 관련 수익 인식과 관련된 내부통제 설계에 대한 이해와 평가 및 정당한 승인권자의 검토가 이루어지고 있는지 질문과 문서 검사
- 프로젝트 변경 시, 재산정된 계약금액에 대한 증빙 대사
- 계약금액이 유의적으로 변동된 계약의 경우, 해당 사유에 대한 질문 및 분석적 검토
- 프로젝트가 변경된 계약 관련 재산정된 예정원가에 대한 증빙 대사 및 관련 계약 손익에 대한 계산 검증
- 프로젝트가 변경된 계약 관련 보고기간종료일 및 보고기간종료일 이후 예정원가 변동이 유의적인 계약에 대한 소급적 검토

연결재무제표에 대한 경영진과 지배기구의 책임

경영진은 한국채택국제회계기준에 따라 이 연결재무제표를 작성하고 공정하게 표시할 책임이 있으며, 부정이나 오류로 인한 중요한 왜곡표시가 없는 연결재무제표를 작성하는데 필요하다고 결정한 내부통제에 대해서도 책임이 있습니다.

경영진은 연결재무제표를 작성할 때, 연결회사의 계속기업으로서의 존속능력을 평가하고 해당되는 경우, 계속기업 관련 사항을 공시할 책임이 있습니다. 그리고 경영진이 기업을 청산하거나 영업을 중단할 의도가 없는 한, 회계의 계속기업전제의 사용에 대해서도 책임이 있습니다.

지배기구는 연결회사의 재무보고절차의 감시에 대한 책임이 있습니다.

연결재무제표감사에 대한 감사인의 책임

우리의 목적은 연결회사의 연결재무제표에 전체적으로 부정이나 오류로 인한 중요한왜곡표시가 없는지에 대하여 합리적인 확신을 얻어 우리의 의견이 포함된 감사보고서를 발행하는데 있습니다. 합리적인 확신은 높은 수준의 확신을 의미하나, 감사기준에 따라 수행된 감사가 항상 중요한 왜곡표시를 발견한다는 것을 보장하지는 않습니다. 왜곡표시는 부정이나 오류로부터 발생할 수 있으며, 왜곡표시가 연결재무제표를 근거로 하는 이용자의 경제적 의사결정에 개별적으로 또는 집합적으로 영향을 미칠 것이 합리적으로 예상되면, 그 왜곡표시는 중요하다고 간주됩니다.

감사기준에 따른 감사의 일부로서 우리는 감사의 전 과정에 걸쳐 전문가적 판단을 수행하고 전문가적 의구심을 유지하고 있습니다. 또한 우리는:

- 부정이나 오류로 인한 연결재무제표의 중요왜곡표시위험을 식별하고 평가하며 그러한 위험에 대응하는 감사절차를 설계하고 수행합니다. 그리고 감사의견의 근거로서 충분하고 적합한 감사증거를 입수합니다. 부정은 공모, 위조, 의도적인 누락, 허위진술 또는 내부통제 무력화가 개입될 수 있기 때문에 부정으로 인한 중요한 왜곡표시를 발견하지 못할 위험은 오류로 인한 위험보다 큽니다.
- 상황에 적합한 감사절차를 설계하기 위하여 감사와 관련된 내부통제를 이해합니다. 그러나 이는 내부통제의 효과성에 대한 의견을 표명하기 위한 것이 아닙니다.
- 연결재무제표를 작성하기 위하여 경영진이 적용한 회계정책의 적합성과 경영진이 도출한 회계추정치와 관련 공시의 합리성에 대하여 평가합니다.
- 경영진이 사용한 회계의 계속기업전제의 적절성과, 입수한 감사증거를 근거로 계속기업으로서의 존속능력에 대하여 유의적 의문을 초래할 수 있는 사건이나, 상황과 관련된 중요한 불확실성이 존재하는지 여부에 대하여 결론을 내립니다. 중요한 불확실성이 존재한다고 결론을 내리는 경우, 우리는 연결재무제표의 관련 공시에 대하여 감사보고서에 주의를 환기시키고, 이들 공시가 부적절한 경우 의견을 변형시킬 것을 요구받고 있습니다. 우리의 결론은 감사보고서일까지 입수된 감사증거에 기초하나, 미래의 사건이나 상황이 회사의 계속기업으로서 존속을 중단시킬 수 있습니다.
- 공시를 포함한 연결재무제표의 전반적인 표시와 구조 및 내용을 평가하고, 연결재무제표의기초가 되는 거래와 사건을 연결재무제표가 공정한 방식으로 표시하고 있는지 여부를 평가합니다.
- 연결재무제표에 대한 의견을 표명하기 위해 기업의 재무정보 또는 그룹내의 사업활동과 관련된 충분하고 적합한 감사증거를 입수합니다. 우리는 그룹감사의 지휘, 감독 및 수행에 대한 책임이 있으며 감사의견에 대한 전적인 책임이 있습니다.

우리는 여러 가지 사항들 중에서 계획된 감사범위와 시기 그리고 감사 중 식별된 유의적 내부통제 미비점 등 유의적인 감사의 발견사항에 대하여 지배기구와 커뮤니케이션합니다.

또한 우리는 독립성 관련 윤리적 요구사항들을 준수하고, 우리의 독립성 문제와 관련된다고 판단되는 모든 관계와 기타사항들 및 해당되는 경우 관련 제도적 안전장치를 지배기구와 커뮤니케이션한다는 진술을 지배기구에게 제공합니다.

우리는 지배기구와 커뮤니케이션한 사항들 중에서 당기 연결재무제표감사에서 가장 유의적인 사항들을 핵심감사사항으로 결정합니다. 법규에서 해당사항에 대하여 공개적인 공시를 배제하거나, 극히 드문 상황으로 우리가 감사보고서에 해당사항을 기술함으로써 인한 부정적 결과가 해당 커뮤니케이션에 따른 공익적 효익을 초과할 것으로 합리적으로 예상되어 해당사항을 감사보고서에 커뮤니케이션해서는 안된다고 결론을 내리는 경우가 아닌 한, 우리는 감사보고서에 이러한 사항들을 기술합니다.

이 감사보고서의 근거가 된 감사를 실시한 업무수행이사는 공인회계사 조지훈입니다.

서울시 영등포구 국제금융로 10

안진회계법인
대표이사 **洪 鐘 聲**
홍 종 성

2023년 3월 6일

이 감사보고서는 감사보고서일(2023년 3월 6일) 현재로 유효한 것입니다. 따라서 감사보고서일 후 이 보고서를 열람하는 시점 사이에 첨부된 회사의 연결재무제표에 중요한 영향을 미칠 수 있는 사건이나 상황이 발생할 수도 있으며 이로 인하여 이 감사보고서가 수정될 수도 있습니다.

독립된 감사인의 감사보고서(별도)

삼성에스디에스주식회사
주주 및 이사회 귀중

감사의견

우리는 삼성에스디에스주식회사(이하 "회사")의 재무제표를 감사하였습니다. 동 재무제표는 2022년 12월 31일과 2021년 12월 31일 현재의 재무상태표, 동일로 종료되는 양 보고기간의 포괄손익계산서, 자본변동표 및 현금흐름표 그리고 유의적 회계정책의 요약물 포함한 재무제표의 주석으로 구성되어 있습니다. 우리의 의견으로는 별첨된 회사의 재무제표는 회사의 2022년 12월 31일과 2021년 12월 31일 현재의 재무상태, 동일로 종료되는 양 보고기간의 재무성과 및 현금흐름을 한국채택국제회계기준에 따라 중요성의 관점에서 공정하게 표시하고 있습니다. 우리는 또한 회계감사기준에 따라 「내부회계관리제도 설계 및 운영개념체계」에 근거한 회사의 2022년 12월 31일 현재의 내부회계관리제도를 감사하였으며, 2023년 3월 6일자 감사보고서에서 적정의견을 표명하였습니다.

감사의견 근거

우리는 대한민국의 회계감사기준에 따라 감사를 수행하였습니다. 이 기준에 따른 우리의 책임은 이 감사보고서의 재무제표감사에 대한 감사인의 책임 단락에 기술되어 있습니다. 우리는 재무제표감사와 관련된 대한민국의 윤리적 요구사항에 따라 회사로부터 독립적이며, 그러한 요구사항에 따른 기타의 윤리적 책임을 이행하였습니다. 우리가 입수한 감사증거가 감사의견을 위한 근거로서 충분하고 적합하다고 우리는 믿습니다.

핵심감사사항

핵심감사사항은 우리의 전문가적 판단에 따라 당기 재무제표감사에서 가장 유의적인 사항들입니다. 해당 사항들은 재무제표 전체에 대한 감사의 관점에서 우리의 의견 형성 시 다루어졌으며, 우리는 이런 사항에 대하여 별도의 의견을 제공하지는 않습니다.

- 프로젝트 변경에 따른 손익 인식

핵심감사사항으로 결정한 이유

회사가 제공하는 주문제작 소프트웨어 공급, 상용 소프트웨어 설치서비스의 제공 및 주문제작 시스템 건설은 기간에 걸쳐 수익이 인식(이하 'SI 매출')됩니다(주석 2(6) 참고). SI 매출의 경우 발주처의 프로젝트 변경 요청에 따라 범위, 기간 및 계약금액의 변경이 발생될 수 있습니다. 회사의 경영진은 이러한 프로젝트의 변경이 발생할 경우, 관련 예정원가의 변동 및 그에 따른 손익의 인식이 적절하게 이루어지고 있다고 주장하고 있습니다. 우리는 SI 매출의 특성상 이러한 프로젝트 변경이 발생할 가능성이 높으며, 프로젝트 변경이 발생한 SI 매출이 재무제표에서 차지하는 금액이 유의적이므로 프로젝트 변경에 따른 손익 인식을 핵심감사사항으로 판단하였습니다.

핵심감사사항이 감사에서 다루어진 방법

우리는 당기말 현재 회사의 프로젝트 변경에 따른 손익 인식에 대하여 다음의 감사절차를 수행하였습니다.

- 계약금액을 포함한 계약조건 변경 시, 관련 수익 인식과 관련된 내부통제 설계에 대한 이해와 평가 및 정당한 승인권자의 검토가 이루어지고 있는지 질문과 문서 검사
- 프로젝트 변경 시, 재산정된 계약금액에 대한 증빙 대사
- 계약금액이 유의적으로 변동된 계약의 경우, 해당 사유에 대한 질문 및 분석적 검토
- 프로젝트가 변경된 계약 관련 재산정된 예정원가에 대한 증빙 대사 및 관련 계약 손익에 대한 계산 검증
- 프로젝트가 변경된 계약 관련 보고기간종료일 및 보고기간종료일 이후 예정원가 변동이 유의적인 계약에 대한 소급적 검토

재무제표에 대한 경영진과 지배기구의 책임

경영진은 한국채택국제회계기준에 따라 이 재무제표를 작성하고 공정하게 표시할 책임이 있으며, 부정이나 오류로 인한 중요한 왜곡표시가 없는 재무제표를 작성하는데 필요하다고 결정한 내부통제에 대해서도 책임이 있습니다.

경영진은 재무제표를 작성할 때, 회사의 계속기업으로서의 존속능력을 평가하고 해당되는 경우, 계속기업 관련 사항을 공시할 책임이 있습니다. 그리고 경영진이 기업을 청산하거나 영업을 중단할 의도가 없는 한, 회계의 계속기업전제의 사용에 대해서도 책임이 있습니다.

지배기구는 회사의 재무보고절차의 감시에 대한 책임이 있습니다.

재무제표감사에 대한 감사인의 책임

우리의 목적은 회사의 재무제표에 전체적으로 부정이나 오류로 인한 중요한 왜곡표시가 없는지에 대하여 합리적인 확신을 얻어 우리의 의견이 포함된 감사보고서를 발행하는데 있습니다. 합리적인 확신은 높은 수준의 확신을 의미하나, 감사기준에 따라수행된 감사가 항상 중요한 왜곡표시를 발견한다는 것을 보장하지는 않습니다. 왜곡표시는 부정이나 오류로부터 발생할 수 있으며, 왜곡표시가 재무제표를 근거로 하는 이용자의 경제적 의사결정에 개별적으로 또는 집합적으로 영향을 미칠 것이 합리적으로 예상되면, 그 왜곡표시는 중요하다고 간주됩니다.

감사기준에 따른 감사의 일부로서 우리는 감사의 전 과정에 걸쳐 전문가적 판단을 수행하고 전문가적 의구심을 유지하고 있습니다. 또한 우리는:

- 부정이나 오류로 인한 재무제표의 중요왜곡표시위험을 식별하고 평가하며 그러한 위험에 대응하는 감사절차를 설계하고 수행합니다. 그리고 감사의견의 근거로서 충분하고 적합한 감사증거를 입수합니다. 부정은 공모, 위조, 의도적인 누락, 허위진술 또는 내부통제 무력화가 개입될 수 있기 때문에 부정으로 인한 중요한 왜곡표시를 발견하지 못할 위험은 오류로 인한 위험보다 큽니다.
- 상황에 적합한 감사절차를 설계하기 위하여 감사와 관련된 내부통제를 이해합니다.
- 재무제표를 작성하기 위하여 경영진이 적용한 회계정책의 적합성과 경영진이 도출한 회계추정치와 관련 공시의 합리성에 대하여 평가합니다.
- 경영진이 사용한 회계의 계속기업전제의 적절성과, 입수한 감사증거를 근거로 계속기업으로서의 존속능력에 대하여 유의적 의문을 초래할 수 있는 사건이나, 상황과 관련된 중요한 불확실성이 존재하는지 여부에 대하여 결론을 내립니다. 중요한 불확실성이 존재한다고 결론을 내리는 경우, 우리는 재무제표의 관련 공시에 대하여 감사보고서에 주의를 환기시키고, 이들 공시가 부적절한 경우 의견을 변형시킬 것을 요구받고 있습니다. 우리의 결론은 감사보고서일까지 입수된 감사증거에 기초하나, 미래의 사건이나 상황이 회사의 계속기업으로서 존속을 중단시킬 수 있습니다.
- 공시를 포함한 재무제표의 전반적인 표시와 구조 및 내용을 평가하고, 재무제표의 기초가 되는 거래와 사건을 재무제표가 공정한 방식으로 표시하고 있는지 여부를 평가합니다.

우리는 여러 가지 사항들 중에서 계획된 감사범위와 시기 그리고 감사 중 식별된 유의적 내부통제 미비점 등 유의적인 감사의 발견사항에 대하여 지배기구와 커뮤니케이션합니다.

또한 우리는 독립성 관련 윤리적 요구사항들을 준수하고, 우리의 독립성 문제와 관련된다고 판단되는 모든 관계와 기타사항들 및 해당되는 경우 관련 제도적 안전장치를 지배기구와 커뮤니케이션한다는 진술을 지배기구에 제공합니다.

우리는 지배기구와 커뮤니케이션한 사항들 중에서 당기 재무제표감사에서 가장 유의적인 사항들을 핵심감사사항으로 결정합니다. 법규에서 해당사항에 대하여 공개적인공시를 배제하거나, 극히 드문 상황으로 우리가 감사보고서에 해당사항을 기술함으로써 인한 부정적 결과가 해당 커뮤니케이션에 따른 공익적 효익을 초과할 것으로 합리적으로 예상되어 해당사항을 감사보고서에 커뮤니케이션해서는 안된다고 결론을 내리는 경우가 아닌 한, 우리는 감사보고서에 이러한 사항들을 기술합니다.

이 감사보고서의 근거가 된 감사를 실시한 업무수행이사는 공인회계사 조지훈입니다.

서울시 영등포구 국제금융로 10

안진회계법인
대표이사 洪 鍾 聲 
홍 중 성

2023년 3월 6일

이 감사보고서는 감사보고서일(2023년 3월 6일) 현재로 유효한 것입니다. 따라서 감사보고서일 후 이 보고서를 열람하는 시점 사이에 첨부된 회사의 재무제표에 중요한 영향을 미칠 수 있는 사건이나 상황이 발생할 수도 있으며 이로 인하여 이 감사보고서가 수정될 수도 있습니다.

Memo

SAMSUNG SDS

www.samsungsds.com

05510 서울특별시 송파구 올림픽로35길 125(신천동) 삼성SDS Campus
Tel. 02-6155-3114 Fax. 02-6155-3117